第三種郵便物認可

泰東日報

發行所 大連飛驒町六七 株式會社 泰東日報社
發行人 井口隆造
編輯人 趙志沈
印刷人 曾根四郎

本埠 零售每份五分 每月壹元三角
外埠 每月一元六角五分 半年九元六角 全年十九元 郵費在內 報資先滙
廣告 每行（五號十一字）一日刊費壹元二 指定特別地位加倍 長期另議

巴黎飄颻拿其斯黨旗
法軍全部已撤退

（紐約十五日國通電）十四日午後據紐約傳羅馬之廣播謂、已降伏於德軍之巴黎市各處現已飄颻拿其斯黨旗云

【柏林十五日國通電】總統大本營十四日午後一時以德軍等之巴黎入城公式發表如次

西自英法海峽東至門美迭爾以南之馬其諾線、因法軍全線總潰、擬死守法京巴黎、法軍之首腦部之最初企圖、已成泡影、故法政府聲明巴黎爲無防備都市、因此德軍開始巴黎入城矣

（都爾十五日國通電）法軍司令部十四日發表

法軍於十四日撤退巴黎云

【柏林十五日國通至急電】德政府、十四日午後零時半以非公式發表謂法首都巴黎業已陷落、德軍今陸續開始巴黎市內入城云

如斯刻下法軍、不能維持各師團之單位作戰矣分散各大隊、對此必死攻擊若不即時補給彈藥食料、則十三日夜中、確保守陣地矣云

駐蘇英法大使 訪莫洛托夫氏

【莫斯科十五日國通電】英法兩國切迫危機、十二日急赴莫斯科赴任之拉木內法大使及庫利布司英大使、十三日相繼趨訪庫來姆林宮各約一時間餘、與莫洛托夫外務人民委員會談云

時評　放棄巴黎與今後情勢　左藤

法軍終於放棄巴黎。讓德軍進入矣。屢次敗北的法軍。以巴黎爲非武裝地帶。甘心放棄。讓德軍進駐者。實較戰鬥可減少幾多的悲劇。此種措置。無論於法人或於德人。均堪稱慶。若法軍死守巴黎。頑強抵抗德軍。不獨巴黎將被毀得粉碎。即人畜之損傷。並其他一切的一切亦難免化爲齏粉。故吾云。此次法軍放棄巴黎不交干戈。毫無損傷。平安讓出。免去多少的悲慘戲劇。實爲不幸中之幸

不過此次歐洲大戰。並不能以法軍放棄巴黎而告終局。問題無寧係存留於今後。撤退巴黎的法政府。又由孔爾還於博多爾。德軍佔領法國本土。現在亦不過僅三分之一而已。其外法國尚擁有廣大之植民地。今後或將出何等起死回生之奇策。亦未可知。然以現下的情勢觀之。堪譏爲夢想。法國之運命。殆已算完全註定矣。果如此。則今後之問題無寧在英國

此次大戰之德國目標。實在英國。法國亦不過在英國的勢力下。勉強作戰而已。故德國始終對英國謀與以重大的打擊。但英國因佔地利關係。德國不能直攻擊。德須先經北歐戰與荷比戰而後由北法南下。故德軍迄今日的閃電作戰可視作對英的閃電作戰

是以德國的戰爭目的。僅在法國及其他等地獲得勝利。尚不能謂爲達到究竟。如不能將英國打倒。便不能視爲達到目的。故今縱令巴黎歸於德國軍手中。法國屈服。與德國單獨媾和。而既有英國存在。則此次戰爭。依然不能終了。必須仍得繼續戰鬥下去

英國自昔雖有攻入歐洲大陸之事。但自己並未曾一度被侵略。如稱爲世界英雄的拿破崙翁。亦曾未能攻陷英國。反致自己敗歸。不過現代的武器。非昔可比。德國若以所謂機械化部隊攻之。或亦非不可能之事。惟英國現在仍擁有優劣的海軍力。更有廣大的加拿大。澳大利亞南非並印度等植民地。誠非一朝一夕所能完全措理完竣者。同時德軍因爲連戰的結果。無論人的物的。均蒙受相當的損傷。乃爲不可掩飾的事實。所以在今日。不能斷定德軍爲大勝又意大利之參戰。縱令在地中海能將英法勢力掃除。歸爲自己的掌握中。但其勢力。向大西洋或印度洋方面之進出殊爲困難。且美國之對英援助。將取任何形式又援助至任何程度。這也是決定此次歐洲大戰將來的資料。又蘇聯對德國勢力之尨大化。出以何等態度。留心於國際戰局者。亦誠有注意之必要。既如此則歐洲大戰今所後來者。與所將起者而此次法軍放棄巴黎事。便不能決定此次大戰的運命如此說來。吾人在靜明亮的肉眼。細察世界的動向之同時。尚須堅實的努力。以長期建設東亞。耐困苦忍缺乏。向克服時艱上邁進

德容納法之要求
始避免焦土慘狀

【柏林十五日國通電】關於攻略巴黎經過、德政府當局、十四日午後以非正式發表如左

巴黎防衛司令官、以白里德駐德美大使之通告、對德政府之法國、以巴黎非武裝都市、決定可免戰火故僅以一部憲兵爲都市警備、軍隊全部撤出巴黎市德軍容納該通告、中止攻擊、兵將未有損折即開入巴黎城矣

【華盛頓十五日國通電】美國務院、十四日午前一時、對德軍巴黎入城發表如左

白里德駐法美大使、十三日午後七時巴黎時間十四日午前一時於都爾要請畢德耳駐波美大使以德軍入巴黎城門市內平靜之報道、傳達與國務院、白里德大使之報告、僅稱德軍入城門內並未明示入何城門

以來、最初之德法空中戰矣

巴黎之防衛 戰略上並無効果

【都爾十五日國通電】法軍司令部十四日午前發表

一、德軍由東西兩河縮小巴黎之包圍、此結果我巴黎防衛軍、以政府之命令、而自防備地區後退、法軍司令部、以非武裝都市、而至放棄首都之直接防衛、然此專爲免去巴黎破壞之意圖欲進行防衛、必有相當犧牲更勿待言、但無戰略之効果

一、於紹巴尼戰線、亘廣範圍、德軍急速向南方進擊、然其速擊目標爲塞內河上流之米利（巴黎東南約百公里）及其東方馬爾內河上流之珊典基耶云

西班牙軍占領 坦基爾港

【紐約十五日國通電】據倫敦BBC廣播稱、西班牙軍、十四日突如將直布羅陀對岸摩洛哥之國際都市坦基爾港占領云

【馬德里十五日國通電】西班牙政府十四日發表爲確保國際都市坦基爾之中立、故將該市之警察權置於西班牙政府管掌下云

西軍陸續開到 坦基爾市

【坦基爾十五日國通電】西班牙軍之進駐坦基爾、有騎兵、砲兵、高射砲隊等陸續由與隣接之西班牙領茅洛哥進駐之坦基爾市進行、亦將法國人僑居地占領、再目下後續部隊輜重軍隊已將到着、一方西班牙海軍、由海上將該港包圍、而敷設艦艇爾加諾號已取港內待機之姿勢云

法今後之對策如何 將裁決於羅總統

【紐約十五日國通電】首都巴黎陷落後、法政府果出若何對策、目下皆付以最大關心、但據十四日AP都爾電稱、法官方稱、今後法國對德繼續抗戰與否、端視李諾總理對美懇請最後的援助、美羅大總統之回答如何而決也、該言明乃係使法國將來極悲觀的動向、頗値注目、但A、P電稱、敗退首都巴黎、送向新戰場進行之困憊兵士等、對各處避難民稱「政府移於何處」或「還有繼行此人類戰爭之心意乎」云云

【波爾多十五日國通電】由都爾而來波爾多避難之李諾總理通告、各閣僚於十五日舉開緊急重要閣議、李諾總理爲最後懇請援助、對於羅斯福美大總統之回答內容、報告各閣僚決定最後判斷、因此其成行極堪重視

【倫敦十五日國通電】據由英國官方所得之消息、自意大利參戰以來、至十四日之意大利汽船被聯合國軍拿捕或自沈者、總噸數有二十一萬八百五十五噸之多云

英海軍機擊沈 德意軍艦甚夥

【倫敦十五日國通電】英海軍省發表、英國艦隊所屬海軍機、十四日強襲德倫哈木峽灣之德海軍部隊但據現在所接到之報告謂我爆擊機、將德海軍主力艦假倫、好斯特號（二六〇〇〇噸）之艦筒命中重爆彈、更以第二彈確實亦命中該艦云

凱旋門前高呼萬歲
德軍歷史的入城

【柏林十五日國通電】德軍當局、十四日午後德軍巴黎入城之歷史的光景、所談如次

德軍卒至巴黎無血入城德軍先鋒、十四日拂曉先由巴黎市北方城門市街進軍、步武堂堂沿紹翟利大道進行、後方之車、機械化部隊、機東巴黎、覆天遮地、繼兵部隊後、由郊外阿爾雞齊爾至巴黎西端、此項光景、燦爛奪目、威武堂堂、巴黎市內入城之部隊、沿紹翟利市街出凱旋門、高呼總統萬歲又由凱旋門分三方進行街路、此正爲此次戰鬥席捲入城、自十四日晨即行開始、但尚未明之巴黎街頭、一般市民皆現沈痛之面孔、皆目睹德軍之進擊首都、於東方旭日東昇之時、其勝利進軍、愈益增多、機械化、步兵部隊、裝甲戰車、車隊等爭先渡塞內河口之橋奔市內而先入城之德軍、待法軍撤退巴黎後、即行接收市之警察、消防及其他之自治機關、以確保市內秩序之德軍、即巴黎放送局占領、白晝以德音樂擴聲機傳播各街巷、再巴黎所餘之市民、僅有全市民約三分之一云

巴黎終於放棄 法軍當局之悲泣談

【都爾十五日國通電】法軍終抱遺恨、首都巴黎業歸德軍手中、法軍當局十四日所談如次

法軍終抱遺恨、不得不放棄首都巴黎矣、則嗣後之戰線、再組織抗戰力、始終阻止德軍進擊德軍機、械化部隊、自下於塞納河南方地區、繼續猛攻、但至十三日夜之戰況、法軍頑強死守陣地、然據消息方稱塞納南方方面法軍、百一十日間、不分晝夜、繼行激戰、疲勞困憊、損害頗大、再前線部隊之兵站補給、愈形困難

歐洲戰線 渡河進擊之德軍與德野砲隊之活躍

英意最初之衝突 意軍收獲頗大

【羅馬十五日國通電】意大利軍司令部發表

一、於阿爾卑斯戰線數處、爲英法兩軍小隊間開戰以來最高之衝突、而有占領加拉西亞之敵軍企圖因遭我軍之反擊而已挫折

一、於中部地中海之敵潛水艦、對我艦隊加以攻擊、但未得逞却將敵潛水潛二隻擊沈一隻受大損傷

一、我空軍空襲突尼斯地方敵空軍各基地、收莫大之戰果、又大編隊、空襲南法亞爾、將在空軍基地之敵地上機、加以掃蕩猛炸、更爆擊南法撲洛班斯地方之弗安斯基地及士倫軍港之軍需工場、我機一架未能歸還

一、於意領北非洲之敵部隊、於砲軍掩護下、由埃及國境各地越境、但外軍將此擊退、破壞戰車數輛

一、於意領東非洲、十一日晨敵步兵部隊、由肯尼亞越境、而來攻索馬利地方、但我軍將此擊退、並於捕虜之中、有英人將校一名下士官一名

德軍空襲都爾

【都爾十五日國通電】德

法軍開始總退却
德發表全線戰果

（柏林十五日國通電）至急報德軍司令部稱、十四日午後、由巴黎至東方馬基諾線法軍亘全線開始總退却

【柏林十五日國通電】總統大本營十四日午後發表

一、西部戰線未曾有之大規模戰鬥第二階段、德軍業據全勝、法北方軍抗戰力完全崩壞

一、巴黎下流塞納河、亘廣範圍、德軍渡河處之塞納河口重要港勒哈弗已歸德軍手中

一、再由巴黎至馬基線北端色當全戰線之法軍、十四日亦開始總退却、而德戰線之法軍、十四日亦開始總退却、而德軍及機械化部隊突入急追、敵遂遺棄一切武器軍需品逃亡矣

一、一方巴黎之東方戰線德軍於馬爾內縣東部地區占領比特利、魯、弗爾蘇、向阿魯根內南方地區進略

一、目下開始殲滅敵軍追擊戰矣、十四日晨德軍亘沙爾戰區一帶、結束馬基諾線總攻擊

一。德空軍、於勒哈弗港外、擊沈敵輸送船二隻三隻受大損傷、其中一隻爲一萬噸級者

一、一方勒哈弗北方之德砲兵部隊擊沈敵輸送船六隻、三隻損傷

英誓與法軍協力
繼續徹底抗戰

【倫敦十五日國通電】雖然屢次接敗戰悲報、但仍爲繼續抗戰而加以賞讚激勵法軍之英國政府、十四日向法國政府聲明再度強調徹底抗戰

我等陸海空不惜凡有之犧牲、誓與法軍繼續抗爭、以最大限度使用我等資源同時恢復戰爭損害、分担重任、以謀法國安全、脫出罪惡之桎梏、享受自由文明、可由拿其斯夢中救出、故我等決不能中止抗爭云

【倫敦十五日國通電】十四日於法國某處、舉開之國務會議、以德軍之神速進擊、巴黎雖慘敗退運命但仍繼續最後的抗戰之英法兩國、決以互相協力、對抗全体主義國家之侵入、有始終繼續抗戰之決意云

法京巴黎陷落後 影響經濟亟重

【巴黎十五日國通電】巴黎陷落之於及今後法戰時經濟上影響重大、德官方十四日談話如左

失陷勒哈弗之法國、刻下與英國連絡完全遮斷通路、亦被德空軍爆擊僅波爾多及其他、殘餘事實業歸不能活動之狀矣、再西部法鐵路網分歧點之沙龍、些耳、馬爾內亦被掠奪現在凡爾登已成爲孤立之狀態矣故對馬基諾線之物資、彈藥補給、亦不可能、而此時首都巴黎歸入德軍手者、巴黎非僅爲法國之政治、軍事、文化之中心地、亦即法國軍事工業之心臟部也、故對今後之戰爭遂行上、波及之影響亦極重大、法政府由一九三一努力以巴黎之軍事工業、向地方分散、但因勞働者怠業、殆未實現、故巴黎市內及近郊、仍集中極多重要工業、例如飛行機部分品製造工場、集中於巴黎、半數以上、即汽車製造車工場之軍事的極重要工業、亦殆皆集中巴黎、其他機械化學工業、大部分亦集居於此、此等重要物資工業業歸入德軍手中者於敗戰死前掙扎之法國實受徹底的打擊矣

德意要求日本 保護各地權益

【東京十五日國通電】意大利因參戰、而與英法成敵對關係、對保護英法領土內之自國之權益、而來依賴日本政府、再德軍前亦如斯依賴矣、但此時日本政府、決定皆應諾之、十四日由有田外相、通告在京英法兩大使、關保護下列各地德意法權益、日本業已應諾兩國政府依賴矣

△德國在新嘉坡、香港各權益

△意大利、在加拿大香港南阿聯邦、肯尼亞、哥倫坡各權益

巴黎與法國人

巴黎不單僅是法國的首都、且可說是世界的巴黎、是文化、藝術的中心點固無論矣、同時在思想上、也是可指導世界、即自十九世紀起、至廿世紀初頭的世界文化、可說完全是法國革命的果、十九世紀至廿世紀的文化、巴黎實是她的發祥地而漸次向世界發展以至於今日者

以巴黎爲發祥地所發達的自由主義之文化、已到頂點、業經遭遇不得不向任何方向轉換的時期、但因其迷於方向、徘徊於歧途、不知向何處去、於是激起這次的歐洲大戰

巴黎在去今七十年前即一八七一年曾一度被普魯士（德）軍所佔領、當時法國是拿破崙第三世的時代、而普魯士王威廉、謀建設一個大德意志帝國、故使大政治家比斯麥與大軍略家毛特開將軍侵入法國、法國當時、得到奧地利與意大利之援助、依賴他力、遂於一八七〇年布告宣戰、但終爲德軍擊敗、佔領巴黎、誇勝的德軍進駐巴黎、威廉普魯士國王、乃於凡爾賽法國宮中、即德意志皇帝位、而築起了大帝國的基礎、此時的大政治家比斯麥與大作戰家毛特開將軍、竭力輔助皇帝、比斯麥對敗殘的法軍、不但不與以澈底的打擊、反使法國、向海外伸展、其結果、法國得到法領安南的植民地致法國對德國之反抗心稍見緩和、在第一次大戰時、英法美等國、恐德國再起、乃極力的以過酷的種種條件、桎梏德國、嗣後因難抑制再興、遂致惹起此次大戰、電擊英法、在此次大戰、法國既已遞棄巴黎、而其結果如何、今後問題又如何、亦有依今後法國人的氣魄如何而定

法國人、依法蘭西革命所作爲、已可知其是一種具有天才的國民、關於這一點、實與德國人的科學天才不同、具有人才的法國民、此次既吃到慘敗之苦、將如何發揮其天才、只有待其今後的事實證明

駐英美大使 訪英外長

【倫敦十五日國通電】肯尼迭駐英美國大使、於十三日與哈里德克斯州長遂行懇談、據觀該會見爲對聯合國之由美國援助事宜也

一、德軍、十四日擊墜敵機十九架、但德方二架未歸還

一、德一潛水艦、擊沈英假裝巡洋艦司克都答溫號（一七、〇〇〇噸）

潛水艦對嚴重之護送戰艦掩護艦擊沈輸送船計一萬二千噸

【柏林十五日國通電】德軍司令部發表稱、十四日午後德軍擊破敵軍主力之抵抗、刻下又擬徹底的崩壞敵軍、故開始大追擊戰

英法荷金融 經濟協定

【倫敦十五日國通電】英法兩國政府對前已成立之英法比三國金融經濟協定相與併行、更對荷政府進行交涉關於英法荷三國間之金融經濟締結協定、然至十四日已交涉成立、於三國代表者間、對該英法比荷金融經濟協定、作正式簽字已由英國財務部發表云

新社開幕謹告

本社室內設備、完全本現代衛生化、對於旅客安慰、決使如在自家一樣、舉凡客人所需、各物無不應有盡有、招待人員決遵客人心理親切叮嚀

敬告各界紳商士女
枉駕一寓 便知不謬

地址 大連市西崗平和街七番（前三十號舊址）
電話三、一九六二番
連濱旅社謹啓

在大連最舒適的

中央旅館

客室 雅潔 低廉
招待 誠懇 懇懃
歡迎主顧 優待團体

新館 西崗平和街三九 電話㊂一四七五
大連驛西部 電話㊂二八七九

仕媛們 有意添製應時服裝？

敝店茲特辦到各種流行衣料 花色新穎鮮妍 適逢夏季各貨
一律一破格大減價
良期無多 請早光臨

奉天浪速通十番地
印度綢緞商 布路洋行
電話㈢六四七四

陶瓷器各種
曲木◎洋家俱◎鋼鐵
櫻花商事公司

本店 奉天市協和街五段一四（四經路） 電話(2)5473・1039・3279
支店 新京特別市日出町六丁目二番地 電話(3)2504・4901

官吏制度改革案 經閣議正式決定 輔政官法制已制定

【東京十五日國通電】關於官吏制度改革，分限令（考試令）已見閣議決定，然用令之中，參政官（後稱）尚有設立之論議，但三日午後於小委員會，但三日午後，於委員會，決定原案，於十四日之閣議，有廣瀨法制局長官之說明，已正式決定如左之原案，即將告稱改爲，輔政官爲臨時制定法，於大藏、商工、農村、遞信四省各置三人以內，民間事業家，仍如現職，於樞要之省務，時行參劃，再同日之閣議如左

一、勅令官之詮衡認可
一、技術官之待遇改善
一、判任待遇者之改善

已決定任軍令改正，以此身分保障令之撤廢，考試令之改正，並任軍令之職制擴張之立案，經閣議決定，全部出動，救樞密院十九日閣定例參集日第一回精勤委員會，而開始審議

輔政官法制要綱

第一條 臨時於大藏、農林、商工、遞信，已置輔政官之各省內

第二條 輔政官，爲勅任官名譽官，經大臣樞要向省務參劃，本令由公布日起施行

戰時經濟統制 施行強力規制

【東京十五日國通電】去年度將戰時經濟統制，強力而規制，本年度物資動員計畫（本年四月至十六年三月末）於十四日之定例閣議使此計畫全體之事務的計數整理完畢，最遲於二十五日之閣議，期其正式附議本決物動本決，於同時政府以企畫院總裁談形式所談如左

一、隨同十六年度物動實施，今後更使全體的加一層戰時重要物資之生產配給，消費之統制，因爲國民，爲與應此計畫，日方對戰時國內體制強化之整備加以積極的協力，向戰時下命國民，已行要請，但本年度物動計畫，關於十三年度改訂物動及十四年度物動，此計畫，需給部面之分科，如同從來

△物資需要之部面
甲、陸軍關係軍需
乙、海軍關係軍需
丙、充足軍需爲使軍需充足之民需間接軍需
丁、生產擴充用
戊、輸出用原材料
己、金票集團需要
庚、官廳需要
辛、一般民需

△物資需給之部面
甲、國內需給
一、國內生產
二、國內在庫
三、資源回收
乙、金票集團
丙、爲第三國輸入

此計畫總務技術之進步，如實據本年度物部，更爲一層計畫化，而物動計畫之基礎，即「煤炭」「匯兌」力「輸送力」「勞働力」等之生擴，益爲稠密，以期計畫正確化之點，頗値注目，需給部面之優先順位

一、對華作戰用資材
二、陸軍之新機械化軍備計畫及海軍之軍備計畫實施用
三、充足軍需
四、生擴用輸出用原材料及大陸建設用
五、一般產業用
六、官廳用
七、一般民需

日華國交基本條項 於閣議已正式決定

【東京十五日國通電】日華國交之基本條項，於十四日之閣議，已見正式決定，故阿部大使隨員影佐少將，至十五日午前六時，鈴木興亞院政務部長，十七日午前六時均由羽田出發赴南京，將以阿部大使爲中心與國民政府間，開始日華國交調整之基本的接衡

日定例閣議

【東京十五日國通電】十四日之定例閣議，午後一時擧開，米內首相以下全閣僚內閣三長官並柳川興亞院總務長官出席，竹內企畫院總裁，關於十五年度物動計畫之大綱，要求承認，由柳川興亞院總務長官說明關於十二日之臨時興亞院會議所決定之日華國交調整之基本條項內容，毫無異議，將此承認，基於該條項，已向阿部大使發出訓令，關於鋼鐵問題，竹內企畫院總裁所談如左，由鐵鋼價格低物價政策方針堅持之前提，不使價格提高以謀確保生產，輸入屑鐵之價格提高，取以由政府補償之措置，基於十三日閣議次官協議之結果，依勤員法第九條之發動，要求依屑鐵之輸入命令並同法第二十七條，關於補償損失，詳細說明，審議之結果由原案決定，由廣瀨法制局長官，官吏制度改正案中尚未決定，文官任用令改正之小委員會，案特以參政官問題爲中心

一、直任官之自由任用
一、直任官之詮衡任用擴大
一、判任官登用範圍之擴大
一、技術官登用範圍之擴大，詳細說明施行審議

皇帝陛下訪日當日 奉送要項發表

【新京十五日電】皇帝陛下御訪日愈迫眉睫，故政府關於自國皇帝陛下御訪日當日之奉送，十五日午後一時發表注意要項，依此御出發當日廿二日並御歸還之七月十日，全滿每戶各懸掛日滿兩國旗，並於國都及大連，御經過之要處懸掛日滿大國旗，全國民鑑及此項御訪日之御趣旨，以各自嚴肅爲旨，廢止個人之手執旗等以奉祝送決之御健康

皇帝陛下於御通過鐵路沿線一般國民注意於警備上無障礙，以謹作遙宜奉拜，御通過線於月台執行

△滿洲國側——簡任官同待遇以上勳六位以上之有勳者，協和會，省本部課長以上同委員並縣市本部事務長以上市縣議會正副議長，國防婦人會代表，特殊會社課長級以上（含有特殊團體）街長民間功勞者日本側——奏任文武官同待遇者以上從六位勳六等以上之有位帶勳者在鄉軍人分會長，協議課長級以上參拜，服裝武官着用通常禮裝文官及其他着用協和禮裝或與此相同之服裝，佩用勳章徽章全部團體制服須着用致敬服裝

全華戰況概要

【南京十五日國通電】中國派遣軍報道部發表六月八日以降至本日之中國戰況概要如左

意大利參戰，對歐洲之情勢，益行驟然，此際於中國大陸，以和平之敵徹底的殲滅爲目標，且於全地域，近來已行稀有之果敢大規模的作戰於交綏百數十度之下，勝於德國電擊作戰，續行快速進擊之掃蕩戰，皇軍將兵奮戰，實堪感激，本週特記，於戰場之處女地的漢水，對作戰大進行，即爲河北省南部（冀南）之共產根據地殲滅戰，及華南欽寧石路西方之作戰並陸海，荒鷲聯合之重慶連續大空爆，此等，與敵側物心兩方面之影響，尙有不知

當局施行研究 確立勞務警察

【新京十五日電】勞働界之秩序維持，或以肅清爲目標，政府爲勞働統制法之強化策，對於勞働賃銀之地區協定之再審查，全滿勞働賃銀之調査等，日下進行計畫，準備，但業者之自發的協力愛勞精神運動之展開，賃銀統制等之微溫的對策，果爲滿足之成果，與否，頗有疑問之點，由日下之資材關係，建築界之活動，比例年頗爲平靜的，八、九月前後，迫近建築終末時期以勞働界，如再爲混亂，像想有此事態之發生，更爲積極的對策，擴充勞働警察爲之要望，要於關係機關協力之下，務對此進行擴充之計畫，元來於滿洲國之勞務行政包含民政工作部門結果爲紛然勞働行政一貫之勞務警察，現在於奉天省首都警察廳僅不過配置二，三勞務警察官，頗爲未完成之存在，但最近滿洲勞働界備辦勞働者爲民生工作應考慮與生產部門有連關之必要，依於勞働者之選擇爭奪，勞働界之混亂有阻止國家生產之行爲，僅重點者配置勞務警察，而維持勞働界之秩序務須加以考慮，有勞働統制法等表裡相俟，關於確立勞務警察，頗爲期待者

努力提倡國民教育 呂民生大臣歸京抱負談

【新京十五日電】呂因出席東京之日滿經濟懇談會而行東上之民生部大臣呂榮寰氏，出席東京廣島兩市之懇談會，及大阪名古屋兩市之座談會畢，於十四日午後四時二十分抵新京站之新民生部大臣作如左之抱負談

現已歸任無何抱負，推當產業方面僅不過無大過而擔負職責而已，故關於民生行政全然不明瞭，對產業問題絕對有安定民心之必要，於各方面盡其全力擴覺悟突破此非常時局對民生政策期努力國民教育

州內主要農產物 增產運動討議會

關於昭和十六年度，關東州內之主要食糧農產物計畫增產促進運動討議會，由十五日午前十時半於州廳會議室擧開，自井之上州廳農林課長始以及中富農事試驗所長，關東輸出農產物檢查所，關東植物檢查所，關東州農會各關係者二十餘名參集，對於左記十六年度新規大事業，已附議實施，

△主要食糧農作物（包米、高粱、粟、落花生）之第一期計畫增產，因期其達成故使州內一齊實施增產運動

△爲指導，將勵本運動，故於州廳民政署會及部屯，均設置指導督勵員（擔當其要衛）

△爲增產運動獎勵施設，改良增產上關於特別重要之事項各種類，均定耕種標準，指示其實施方法

（甲）於關東州組織蔬菜採取團體
（乙）於各地方，設置種類與品種別採種場，而要領

△蔬菜灌溉設備費補助一萬圓（每二千圓五處）
△蔬菜貯藏庫設備費補助五千圓十處
△蔬菜採種事業獎勵補助

行嚴選之採種
（丙）制定取締蔬菜採種規則
（丁）指定種類
（戊）設立團體後交付五年間補助金

△時局對策，由於代用食糧增產之見地，對其施設期擴充栽培馬鈴薯甘藷，主要者如左，逢行促進補助施設事業

種，醫—貯藏庫—溫床—苗圃（甘藷苗—溫床—）

△設置農業技術員養成所於關東農事試驗所，以養成技術員爲目的

（甲）關於農林畜產業，於關東農事試驗所，關東種畜場，關東分廳（各民政署）苗圃等地從事實習，而行臨床講義，場所暫時使用金州南金書院之一部

（二）講師，技師二名，其他爲州廳農事試驗所種苗場，農產物檢查所植物檢查所各專門技術者等兼任講師

（丙）修業年限二個年，但專門學校卒業者一年

（丁）入所資格，甲種農學校或同等以上之學校卒業者

（戊）講習生，皆收容於寄宿舍，供給食費及實習用被服襪子等

講習生人員每年募集，農林科十五名畜產科十名，專科專門校卒業五名

北京料理 登瀛閣 電話 (三)1710 (三)4253

沼田少將 視察滿華

【新京十五日電】企畫院第一部長沼田多稼藏少將於滿華視察之途，十五日午前十時四十五分着之「亞望號」來京同少將在新京一夜後，即赴哈爾濱視察東邊道開發狀況後，即赴北京

對荷機擊漁船事件 情報部長發表談話

【東京十五日國通電】六月於荷領東印度近海對於荷蘭飛行機之日本漁船射擊事件，外務省，於此時局之際，極爲重視，即向齊藤巴大威亞總領事訓電，而努力於眞相糾明，但十四日據領事之報告事件之發生地點，以實彈射擊之事實等，終已確証則對於荷蘭政府，決行嚴重抗議，十四日午後六時西歐亞局長，對外務省，招致巴布斯德在京荷蘭公使，已手交有田外相抗議文，關於該者，外務省，四日發表如左之情報部長談

五月六日，對於瓜斯巴爾島北東二浬之海上航行中之在巴大威亞日本人漁業會社大昌公司所有漁船大福丸，所屬漁舟第五號，荷蘭海軍飛行艇，未有河井停船信號，在約十米之上空，三日旋廻之後，穿過該漁舟之進路，關於此際以機關槍對該舟，而施行實彈射擊之事件，本十四日午後六時力求巴布斯德荷蘭公使之本省西歐亞局長，已手交嚴重的有田外務大臣之抗議文，對此該使，急速將此傳達於本國政府已陳述須速使其滿足的解決之旨，而辭去云

軍管區司令官移動

【新京十五日電】爲第三軍管區司令官之後任補充司令官級之一部更迭，十五日附發表如左，但於第三軍管區司令官，由第八軍管區司令官王中將轉補第八軍管區司令官由吳參謀司長榮轉，參謀司長，拔擢任國軍帷幄之重職新任兩司令官之特任式由十五日午前十時三十分於宮廷府勤民樓於張總理於治安部大臣侍立之下執行之

第三軍管區司令官 陸軍中將 王之佑
第八軍管區司令官 陸軍中將 吳元敏
命第三軍管區司令官 治安部參謀司長
陸軍中將 吳元敏
命第八軍管區司令官 第八軍管區參謀長
陸軍少將 赫慕俠
補治安部參謀司長

三將星略歷

【新京十五日電】十五日更迭之三將星略歷如次

△第三軍管區司令官王之佑中將 錦州省興城縣生大同元年吉林軍軍特務部長同三年陸軍少將，軍政部附兼宣傳部長，康德二年軍政部軍事調査部長同三年軍政部參謀司長同六年第八軍管區司令官

△第八軍管區司令官吳元敏中將 吉林省生大同元年陸軍少將，延吉警備司令部參謀長兼吉林警備三旅備司令部參謀長，同年吉林省警備元年吉林地區司令官代理，同三年昇進陸軍中將，同四年任第二軍管區參謀長，同六年五月參謀司長

△參謀司長赫慕俠少將 安東省鳳城縣生大同二年少將第一教導隊長康德三年第一軍管區司令部附同年日本陸大入校同五年卒業，同年中央陸軍訓練所附，同六年第一軍管區司令部附，同年五月第八軍管區參謀長

宜昌東北山岳地帶 刻匱續掃蕩戰

【〇〇十五日國通電】受日軍宜昌攻擊部隊之猛擊對潰逃於宜昌在北方之山岳內之蕭之楚郭由等敗殘軍，日軍自十三日晨來，展開掃蕩殲滅戰，以松井柴田立花部隊，正面進擊一方高野川俁及橫山大澤等之北方兵團，由敵陣背側敢行大迂回，包圍攻擊約達二萬之敗敵惟餘未殲滅者，由宜昌周圍陣地脫出，遁入山島內之敵一刻不息急襲，將其完全包圍，敗敵忽陷於大混亂復繼續必死之抵抗，掃蕩戰繼至十四日

巴黎陷落之日 駐日法使館之態度

【東京十五日國通電】巴黎已遂次陷落，當有「十四日拂曉德軍先鋒入巴黎城」之速報，十四日午後往訪麻布富士見之法大使館，阿利大使接到悲報，於官邸之大使館內，萬物悄然，不久昊輔西亞書記官現姿「巴黎已陷落否，啊！但現尙無公電，又以日語謂今晨由於志爾之法政府有因戰鬪而決行南退，而不可失望之公電，所以巴黎陷落，並不是法軍無戰鬪之實力，實因若死守巴黎市街戰，則巴黎必然大壞，法捨巴黎，恐德軍破壞巴黎致決不行亂暴，則法軍一時放棄巴黎，因南方戰局有利而行退却，其後亦無何反擊，法南北一千二，三百公里，由北國境至巴黎僅二百公里，尙餘一千多公里，所以極可嘉，對單獨講和等余想爲虛耳

陳誠反駁蔣之責問 因釀成極複雜空氣

【〇〇十五日國通電】十三日投降於村井部隊，據敵將校之言，對於日軍，襄西地區進擊殊爲驚愕，之重慶政府，使陳誠向宜昌急行，對宜昌防衛狂奔，但雖不遺餘力，而宜昌終已陷落，第五戰區已告總潰滅，蔣介石十三日對陳誠，發出問責電報，已近究敗戰之責任但對此答覆陳誠爲先頭部隊，戰意衰心，因未遵奉江東司令部之命令，終失宜昌對蔣介石之問責，可謂反駁總諾宜昌指揮官，重慶軍事當局與陳誠之間，已釀成極有複雜之空氣云

但此等中國軍包含中央，西北、四川廣西軍等之雜多分子，於日前之襄東戰，張自忠軍之慘敗，爲親友軍之急，已爲起因，爾來中央對傍係軍之感情極度惡化，出動前線有續出之勢，重慶側如企圖反攻作戰，到底有不可能之狀態

攻略宜昌之戰果

【〇〇十五日國通電】日村井，柴田，立花各部隊十一，十二兩日於宜昌攻略及掃蕩周圍陣地之戰果如左

△交戰兵力十五個師之混合部隊約一萬二千
△敵遺棄死體三，一五五
△捕虜九九五
△鹵獲山砲六，迫擊砲五，重機關槍一七，輕機關機三四，小槍八六二，防毒面一，六二二，小槍彈三七二，〇〇〇，手榴彈四，四五〇，迫擊砲彈一，〇七六，其他軍用貨物汽車三四，乘用車三，軍馬三二一，敵已呈狼狽，又追擊當陽縣城爭取後，敗敵退於宜昌北方，遮斷敵退路之橫山，大澤長嶋義毛各部隊，於有追擊戰，鹵獲左之兵器彈藥
△鹵獲野砲一五，同彈藥五三〇，重機彈藥三，四〇〇，迫擊砲彈三六〇，曳光彈二，八〇〇，信號手榴彈九，二八〇，小槍彈二，〇〇〇，輕機彈四二，二〇〇，六八，〇〇〇

當局，日下經由湖南將楊森王陵基之兩集團軍，向宜昌方面，正行急派中

宜昌陷落 各方面受衝動

【香港十五日國通電】中國側軍事當局，對宜昌陷落，恐影響於一般民衆故同地，依然如同在中國軍之手，連日大々的宣傳，但據重慶來電，宜昌陷落，事實不拘當局擬起之隱蔽策，十二十三兩日一般盡知，對各方面已與多大之衝動，但重慶軍事

宋子文決長行政院 暗中係有美之策動

【香港十五日國通電】重慶政權之行政院改組問題益漸實現，就任內定爲宋子文行政院院長擬七中全會決議發表，又問題之財政部長，陳光甫極有力，對有宋子文兼任說。但宋子文之行政院長基於美之希望，中國偏由此發展美華新關係即以維持法幣價目前，設定美華借款美側對華繼續援助物資，興以莫大之期待，但於親德派即日派，元老派間當有合理的和平論抬頭之際於德希宋子文出馬由此必仲介德國，對事變解決工作有一種牽制策，其間採科宋慶齡一派，有策動實現聯蘇政策重慶側之外交的動向顯示相當複雜性

法援蔣行爲仍不息 陸軍機炸龍州確認

【南寧十五日國通電】中國事變勃發以來法國對日華兩國，表明中立之態度依然繼續援蔣行爲經法印送用多大之物資，十日陸軍機於本，須藤，佐藤之各部隊，以大編隊炸擊輸送之重要據點龍州，對敵軍需品倉庫汽油罐集積場投以巨彈，以救多大之戰果，又於此爆擊行，驚訝日軍大編隊之猛炸，敵拋棄物資逃過國境逃避於法印，依然暴露法之援蔣實，該項十二日之第一消遣軍之對法抗議，特有不解決東亞之新事態之態度使現地軍當局極度憤慨

石渡翰長 訪問藏相

【東京十五日國通電】石渡內閣書記官長，十四日午前十一時於大藏省訪櫻內藏相，伴同發動屑鐵輸入命令，並關於輸入價格與配給價格之差數，補償政府補助之結果，使補償故將所需經費決定出於五年度追加預算之根本方針，並出席是日正午擧開之定例閣議

意外長贈 使節團長聲明

【羅馬十五日國通電】佐藤訪意使節團團長十四日訪問齊阿諾外相，致歸國之謝辭，齊阿諾外相答左記之聲明

余相信貴使節團，刻下以正義之鐔，認識新興之意大利眞實相，帶歸貴國者也，因貴使節來訪，而結成正大之世界礎石者，即兩國之親善關係，當更加一層强化矣

用後精源澎湃的 神秘仙釀養命酒

房勞過度＝體魄疲乏 頭腦朦朧＝視力退減

用此芳香美味的一杯— 諸症便可挽救體力煥發

房事過多作祟，頭腦朦朧體酸氣倦的時候，或用腦過多，精氣乏的時候，或用筋過多，身體極度之的時候，請即一試這芳香美味奇效如神的養命酒，管保有立竿見影的效果，只因酒裡的貴重精分，浸潤五臟六腑，使君感覺殘剩元氣從身體深奧處滾滾湧出。養命酒是由世界獨一無二之古傳祕法，配合許多高山珍貴藥草醞釀所得的藥酒。因爲各藥草固有的天然精分，在酒中絲毫不變，保持活性，所以一入體內便可發揮驚人的奇効，自古稱有起死回生的靈效，有口皆碑。實際經有因腸胃虛弱採食富有滋養的食物，而竟不成血肉身體日見消瘦的人，如飲用此酒，則酒裡的活性有効精分，不需胃力，即被吸收，盡量化爲新鮮血液，滋潤溫身，培養各器官細胞，結果變瘦爲胖，固無待論，雖房勞過多作祟而呈腎虛狀態的，也可恢復強健的精力，他如腦細胞的衰弱和腦力，如泉水的湧出。筋肉的疲乏等，都是見酒解消，新鮮而豐富的精力，貧血虛弱的人，隨之加速復元，面紅膚潤，以至與前判若兩人之境。長年的痼疾，也可轉機復元，病後衰弱及早恢復，老人則如枯木逢花血氣健旺，延年無限，又有因多產而身體在衰弱中的婦人，或產前產後的婦人，尤其是因貧血畏冷症而陰萎行房乏的身體，凡有經驗者莫不讚美，不但病弱之人能如此，即使健康的男女，如每日朝晚飲用一二杯，則體力元氣得以充實，腦力孳孳蓬勃，精力源源湧出，暢快，辦事有趣，能率增進，隨享人生無上的幸福，用不勝用，日常生活得意壯者的保健靈藥，此酒正屬病弱者的迷津寶筏，強並可保護事業的成功。實在本地著名藥房皆有經售，好許瀰漫，讚聲震耳。寄語未嘗此酒的諸君，請即一試，體驗其妙不可言的強有力才能是幸。

青春愛妻十分滿意 老來精力奮發蓬勃如壯年

北京 徐双雨

鄙人年逾知命五十有三，原籍山東，北遊京津，歷有年所，萍蹤馬跡，飽受風霜，現下寄足京門，經營雜商店，不幸髮妻於七年前，與世長辭，鼓盆之賦，凄涼萬分，嗣以環境需要，續娶新婦，小我二十歲，天性活潑，性慾極度旺盛，每當接觸，輒呼負負，自慚半百新郎甘敗下風，轉念鏡花水月，誤人青春，望洋生嘆，徒喚奈何，新妻失望飲痛悲觀，常恨余之老朽幾年，殆無安慰之日……鄙人雖挺曲獻殷勤，無奈機能衰弱，力與心違，或聞香而樂馬，或旗開而退却，非但不能令其滿足，反致增其煩悶燥急……因念老夫少婦難得破鏡團圓，鳳鸞之年，故棄取入資格，固無不可，而青春少婦，乏末得魚水之歡，實爲莫大之憾恨……於是不惜金錢，購備營精補腎藥餌，豐料服飲多種，毫無效力，徒勞無益，早洩陽萎，一如平常，自度衰弱之軀，殆無可救藥，人生觀付之流水，夜深入寂，愁腸萬轉，燈光月色，對影唏噓，家庭慘狀，筆難形容。某日忽閱新聞，得知「養命酒」力能通神，適合鄙人病症，立刻到附近藥房，購來一瓶，依法飲用，早晚一杯，十分舒暢，但覺精神充足，腸活潑，飯量大增，消化良好，身體日益強壯，覺有非常之健康，喜出望外。二十年來未曾有的陽物勃起，復見今日，金鎗不倒，發然矗立，愛妻如獲珍寶，欣喜欲狂，春機旺盛，百戰不疲，新婦初嘗佳味，有如久旱甘霖，連戰皆北的老軍曹，一變而成常勝將軍矣。性的慾望圓滿解決，家庭和樂，隨之增進，有說不出來的安慰愉快，久勞不倦，安度樂生活，皆養命酒之厚賜，鄙人得此佳酒，締讌以來，但覺有恃無恐，愛妻更覺十分滿意，恩同再造，沒齒難忘，飲水思源，莫名感謝，除向同病親友宣傳介紹外，用登報端以誌謝忱，而望同病相憐者，早來問津，速登壽域

奉贈小瓶

強精保腎補血劑養命酒，味道可口，藥效卓越，各界人士齊聲讚美，茲爲擴廣本品之眞價普及於滿邦同胞起見，現正特把養命酒一小瓶（試飲用）免費奉贈中，請速寄下一圓信片至東京市澁谷區上通り四丁目五八番地，養命酒本舖出張所當即奉送一小瓶不取分文

各埠大藥房洋廣雜貨舖皆有售出

信州伊那之谷 釀造處 養命酒本舖天龍館

東京市澁谷區上通四丁目五八 發行處 養命酒本舖出張所

全滿三月零售物價 較前均呈軒昂

據經濟部調查、三月中之騰四、四%、從火燃料騰二、三%、全滿零售物價指數、均呈六%、嗜好品騰二、三%、續騰、就中惟肉類魚類調味料等零售價格之走高、及粮穀類之漲價、以致主食品供形昂騰、再野菜類等、及副食品之一部、鞋及纖等、較前甚爲狂騰、以致現在之物價指數、比前月爲一〇四、六、騰六四、三%比康德三年十一月、爲二〇八、七、騰一〇八、七%次就各線分觀之對於前八月基準、主食品騰七、六%副食品爲騰五%雜品騰四、六%衣料及隨身用品、新京爲基準、其三月之各調查都市之指數如左(新京爲一百)

黑河	一一九、一
北安	一一一、五
佳木斯	一〇七、七
延吉	一〇五、五
哈爾濱	一〇四、七
吉林	一〇二、一
安東	九八、一
東安	一一七、五
海拉爾	一一九、九
牡丹江	一〇六、三
承德	一〇五、四
奉天	一〇二、五
四平街	一〇一、八

較前月騰三厘三 大連批發物價

據大連商工會議所調查、五月末之大連批發物價、以穀敉及蔬菜類、雜食料品、肉類及魚類、衣料品及雜品、均呈續騰、其總平均比前月騰三厘三、比去年同月騰四成三、與前月對比之騰落品目列左

△騰貴(十九品) 小豆(一厘)、高粱(一成三厘)、粟(四厘五)、馬鈴薯(五成四厘一)、食鹽(三厘一)、梅干(一成二釐八)、州內鹹蘿貝(二成一厘七)、海帶菜(六厘三)、牛肉(一成六釐二)、猪肉(四釐七)、鷄肉(一成二釐五)、火腿(三成四釐一)、鷄卵(一成五釐七)、漂白布(一成五釐五)、酒精(六釐七)、麻紙(一成六釐七)、洋紙(六釐七)、豆油(九釐一)

△低落(一品) 板魚(八釐三)

△無漲落者(五十四品)

玆將各種類之騰落錄次

種類	前月爲一〇〇	去年同月爲一〇〇
穀敉及蔬菜類(一〇品)	一〇七、三	一五九、二
調味及嗜好品(一一品)	九九、五	一二六、一
雜食料品(七品)	一〇六、〇	一四八、一
肉類及魚類(八品)	一一〇、四	一四七、六
衣料品(八品)	一〇一、四	一二九、六
建築材料(一四品)	一〇〇、〇	一三〇、一
燃料(七品)	一〇〇、〇	一一九、八
雜品(九品)	一〇四、四	一六五、六
總平均(七四品)	一〇三、三	一四〇、三

較前月騰二厘二 大連零售物價

據大連商工會議所調查、五月末之大連零售物價、因野菜、及鷄卵之登市不足、頗呈軒昂、漂白布、鑌紬、雜紗、毛線、麻紙、酒精、膘子等、繼續昂騰、總平均比前月騰二厘二、比去年同月騰三成八厘六、其比前月之騰落品目列左

△騰貴(十一品) 小豆(三厘七)、馬鈴薯(四成四厘四)、食鹽(一成一厘八)、鷄卵(一成七厘三)、漂白布(一成八毫)、鑌紬(一成八毫)、羅紗(七厘四)、麻紙(一厘一)、毛線(七厘七)、酒精(九厘一)、膘子(二成五)

△低落四品 押麥(四分八釐)、大豆(七釐一)、鹹蘿貝(一成六釐七)、板魚(五釐七)

△無起伏品(三十七品)

玆將各類之騰落指數列左

種類	前月爲一〇〇	去年同月爲一〇〇
穀敉及蔬菜類(七品)	一〇五、二	一六一、三
調味及嗜好品(一〇品)	一〇〇、三	一三六、一
肉類及魚類(八品)	一〇一、五	一三〇、〇
雜食料品(八品)	九七、九	一一七、三
衣料品(九品)	一〇四、〇	一三四、八
雜品(一〇品)	一〇二、一	一五二、四
總平均(五二品)	一〇二、二	一三八、六

對應內外經濟情勢 樹立事業修改計劃

政府對應內外經濟金融情勢、實行强化五年計畫關係事業之重點主義方針、以此即應、則對事業資金計畫、徹底加以壓縮、以期調節物資需給、及抑制物價昂騰、並謀對國際收支之適宜、此乃基於國務院會議所決定之本年度資金調整要項之趣旨、遂命特殊、準特殊之重要百五會社、以其事業費及經費、互軍業資金及會社經費、決加以强度之減額壓縮、使之提出改訂資金計畫、並經濟部當局檢討其內容之同時、並行招致各事業之會社首腦部、而行技術之折衝、十三日而滿洲產業關係諸會社、已樹立改訂事業計畫、改訂資金計畫、爲五年計畫關係主要會社、鑛工部門七十五社、交通通信部門七社、開拓部門五社、其他特殊會社十八社、及準特殊會社十八社、由對總計百五社之事業資金、並會社經費、按其事業之種類及進行事業、並生產之狀況等、加以審查、於極力形成重點主義、而決定之、前所編成之二十六億四千萬圓之當初計畫、縮爲二十億圓、但被修正之資金部分、對於物動及匯兌資金之分配、並其事業及事業部門關係業資金計畫、就其各需備與受資材分配之事業、除地域、觀之、鑑及對日國際收支並國內資金關係之緊追情勢、以其壓縮部分而集約於國內需備資金、同時並謀極力促進對滿投資、故將元資金調達部分之合理化、並人事費及其他經費等之强度節約、致決行單價之壓縮支付方法適者、以其事業費及經費認生產期待薄弱之不急不、新預算制度、對於根據物動計畫、得其分配所計劃之新設增資、起債、股票開放、繳納徵收等、而限制年度內所用資金、係取許可之方針、對其需備資金乃至使途、加以强度之制壓、若對被壓縮爲二十億之事業、其政府根據今後之內外情勢推移如何、即對物價騰貴並通貨膨脹、極力加以抑制、對於此次之改定資金計畫、斷行再度之削減其事業資金總額、約達昨年度之實績十八億、以期壓縮資金之合理的運用

日本內地起債不振 大連金融界亦陷於杜塞 五月結賬造成稀有之現象

最近之日本金融市場、因政府一時限制放欵、各銀行間之所有公債累增、並保留公債挪用之餘裕資金等、漸形梗塞、因此日本內地起債、因不待言、即滿洲之起債市場、亦有頓呈惡化之趨向、然由五月下旬至六月上旬、惟因季節之關係、且加存欵之順利、均呈小康、是以興銀起債、及其他滿鐵東拓之一流會社社債、較前均爲寬裕、惟就全体觀之、即金融市場、因金融資本之枯澁、致其杜塞仍未緩和、因此大連金融市場、亦受影響、竟陷於杜塞之狀態、本、朝鮮及臺灣、均設有支店及出張所、受此惡影響、然而大連各銀行、因於日致端午節之結賬、極爲平穩、但就五月中之大連組銀存欵、及放欵結賬觀之、金融已感杜塞、而存欵頗爲減縮、與此相反之放欵顯形增加、因此始造成異常之現象

即放欵爲二億八千五十萬圓、比前月剩減一千四百萬圓、對此則現金之放欵、爲四億五千七百三十九萬圓、較前日激增約四千八百萬圓、再者銀之存欵、計八千九百二十萬圓、銳增三千五百萬圓、以此爲最多、其餘各銀行均增有五百萬圓乃至十萬圓內外、關于此種趨勢、因季節及端午節結賬等宜、有以致之、此外或因滿洲國限制資金流入州內、及停頓返還金等、亦未可知

上海新麥登市 九百五十萬担

【上海十五日電】華中本年度登市之新麥、因適度之好雨並良好之施肥、其豐收之成績、則超乎預想以上、然本月末爲最盛之期、故據某社之調查、本年度華中新麥之集貨、其預想高海南線一帶以達七百五十萬担(平年之九分作)南寧地方爲百六十萬担(平年之八分作)津浦線地帶達九十萬担(平年之八分作)江北地方爲百五十萬担(平年之八分作)合計爲一千百五十萬担、然、登市於上海如何?因內地之治安恢復、交通回滑、其登市頗見順利、若於產地消費二百萬担、結果即推定登市者爲九百五十萬担、但去年之收穫成績不過三百五十萬担、而自去年六月至今年五月、當地製粉工場(三興、東福、福新、阜豐四工場)之消費量以達八百五十萬担、其不足之五百萬担皆仰賴於外麥補助、而本年左記之四工場、皆欲計畫擴充操業、故其所要量預定爲一千二百二十萬担、然與預想登市之新麥比之、尚缺七十萬担、但內地於去年來因法幣不安、人情不調、又加當地之消費激增、故當地之搬出竟釀成相當之窮乏、若至端境期、尚得仰賴大量之外麥進口

洋紙去途不利 囤戶爭謀斬脫出籠

本市之洋紙、自公定價發表實施以來、市價即呈回跌、各商覘其市價、較諸公定之價、相差甚高、又値多數現貨、流落於局外人之手、故稍有預料者、決無出以大價、而行購入之念、近聞滿洲國內因洋紙之不足、甚恐有碍文化向上、爲謀需者圓滑計、而有配給機構組織之傳訊、及創設工廠之種種增產計劃、本市囤商、受此激刺、認爲今後輸出滿洲、必陷於失望、由於業者志忘之下、日來現貨紛紛登市、最甚者、一般局外囤戶、心氣極現狼狽、出售之念更呈熾烈、故其預來之交易必有一度慘落之兆

設置小麥協會

●爲調整小麥需給●

【北京十五日電】興亞院華北連絡部、當華北新麥登市之期、以促進交易、同時爲調整貨粮需給、故此次設置華北小麥協會、但該協會以華北日華製粉業者及主要原麥委託交易業者所構成、由中央物資對策委員會監督之下、收買小麥、並行合理的配給、然華北所生產之小麥、甚至於發揮至機械製粉工場之能力界限內

特產場外交易 午後休市

苟延殘喘之、大連特產場外市場由官營取引所停止後即移於場外交易、但以交易至近來、終以各帮之呑吐特產、以輸入無望、並各帮人情不振、僅午前一場、略有交易、至午後則市場交易狀況、極示蕭條、故經交易者各帮、於前日協議結果、已決定於昨十五日星期六日起、每日只前場交易、後場休市云

爲發動屑鐵輸入命令 新設統制會社

【東京十五日電】政府關於鐵鋼應急對策、尙未實施、故今首先發動碎鐵輸入命令、對於補償國家、首由新設之碎鐵輸入統制會社、而行輸入命令、以期無甚遺憾、同時並行補理應支付之統一、損失補償金、然討論鐵鋼恒久的對策、即密議新設鐵鋼會社之

一、鐵鋼業以合理化經營

二、强化經營統制

三、準備發動鐵鋼生產之命令等參條、然關於其根本方針、由藤原商相小磯拓相開陳意見之結果、更須加以考慮、同時新鐵鋼生產機構再行編成、但新特別法似有提出再議會之意向

滿生保險突破一億 造成保險界新記錄

本年上半期末之總保險額、已達一億圓之滿洲生命之五月末實績、因國民瞭解貯蓄運動、故由昨年下半期之滿人、多實行保險、至五月末爲九千六百六十六萬圓、至六月若增約三百萬圓、即可突破一億三百萬圓、此於滿生創立以來、所待望之突破一億圓契約、當能如願實現、日本之保險會社、因社會情勢各有不同、於創設後約需十年乃至二十年、始可達至一億、然而滿生以近三年有餘、即得完成、頗足爲滿保險樹立一新記錄、其五月末實績如左(單位千圓)

	件數	金額
月始契約額	六三、二二四	九一、二八四
新期契約其他增加	四、三〇九	六、二七二
消滅契約其他減少	六〇九	八四一
截至五月末	六六、九二四	九六、六八〇

往錦·熱兩省糧穀輸送 決行限制許可制 力防農產物之密輸增大

經由錦熱兩省、而往華北之農產物、以大豆及其他主要粮穀、如稗及蕎麥等、爲數頗夥、然因華北食料之需要急增、以致價格昂騰、惟其出口益趨增大、不但於滿洲國農產物之統制上、即於食料之對策上、有所妨碍、致使滿華食料需給推算上、恒有發生齟齬、因此爲防此密輸入、並聯銀券禁止流通國內、而於金融對策上、應樹立防止密輸對策、乃刻下之急務、然其第一方策、即主要粮穀並主要特產物、此次若往錦熱兩省輸送時、須加以嚴重限制、同時以許可制度處之、故於一兩日中以興農部令公布、即日即行實施、但該趣旨之主要粮穀、今僅以大豆爲中心、然將來關於其他雜穀、亦必擴張於通範圍

機械製棉漲價 延至七月一日

政府對處華中原棉交易價格之高昂、業誌本報、但機械製綿最低販賣價格、奉天、遼陽等至滿十一地區、均下跌五成、已決定由十五日實施、然各省所公示之改正價格、其他於四月以後製綿聯合會禁止配給、但基於原棉及製綿之各需給計畫、由工場或省批發組合準備配給、(由七月一日開始配給)因種々之關係、其新公定之實施期間延期至七月一日

爲謀民食自給 力求食料增產

政府爲對處最近食料之需用增加、以期確立民食自給、故由農產物增產十年計畫之下、已樹立綜合的食料大增產計畫、然因農產物發生病虫害、故其收穫額致減少、而較諸例年以達巨額、故興農部有鑒及此、十四日向各省長發出關於預防病虫害徹底之訓令、以令其管下各地域所發生病虫害之狀況、詳細報告

大連商議議員改選 來月七八兩日投票

大連商工會議所改選議員其選舉之名簿、業已確定、即將於七月七、八兩日、假該所舉行、但其一號議員有權者三十名、一等有權者(賦課金百四十四圓二角三分以上者)百四十名、二等有權者(賦課金百四十四圓二角三分以下者)千二百六十名、其中各選舉十五名、然二號議員(職能代表議員)選舉十九名、擬由各組合、會社、團體等選定、但滿鐵代表被選一名爲二十名、合計選定五名新議員、並推舉之正副會頭及常議員二十名、擬於七月十九日以後、召開新議員之第一回議員總會、豫定於該會上、選任新議員、再大連商議以十五日、於左記之第一號議員選舉場、告示投票並開票之日時、及選舉之議員數

一、選舉場 大連商工會議所二樓會議室

一、應選舉之議員數 一級十五名 二級十五名

一、投票日時 一級 昭和十五年七月七日自午前八時至正午 二級 昭和十五年七月八日自午前八時至午後四時

一、開票日時 一級 昭和十五年七月七日午後二時 二級 昭和十五年七月八日午後五時

雜貨出口不振 市況益形軟疲

年來因物資不足、又値奸商從中操縱、致將市價釀成猛漲不已、民衆對此莫大之損失、雖無甚應付對策、但各心中無不感着憂慮、當局爲謀戰時下之物資確保、及物價適正、是以設有經濟統制之機構、此於低物價政策、非但收效甚大、即與社會之治安、亦有良好之裨益也、自州廳當局發表之輸出入統制規則以來、而本市各貨、因輸出梗塞、市價逐告下削、及至端節既過、各地金融恢復、市況未見恢復、依然洗滯、近一二日來、各商呑吐之力、續呈異常微弱、而人情亦呈不振、但各貨日昨雖無甚成交、但其暗中慘落之象甚爲顯著、際此暑令逼近營業消閒之期、豫來之動態更不堪設想矣

國府徵收 蠶絲建設稅

【南京十五日國通電】第十次中政會議、決定建設稅特殊稅暫行條令、由七月一日施行、系鹽稅爲促進一時輸出、而免除者、但最近法幣跌落、及市價騰騰、去年十二月一等品一捆六十圓、較去年時、漲至十倍、上海無錫等之製系業者、頗獲巨利、而華中產繭地區之製品工場逐漸廣增、爲系價昂騰、而繭價較低、如斯農家利益少、而系業者獲益厚、因此實施、而以生系奢侈品、國府以今次新設課稅之條令乃由十一條、規定之

時局下極爲發展之 普蘭店港之全貌(一)

位於關東州之東北一隅、占有經濟及交通之重要地位的普蘭店港、茲隨同州內經濟之發展、及貿易之振興、遂由關東海務局、爲行改良工事、即投資五十萬圓、爲繼續四年之事業、經久所待望之浚渫工程、已由本月一日着手興工矣

但該工程係爲普蘭店港之一部、將行長及六千八百五十米、寬度七米年深度下潮下及五米八十之淺深、但此普蘭店港、而於渤海、深、潤入滿、國及關東州之境、其沿岸一帶多於產鹽、又其對岸復州、產無烟煤及豐富物之出口港、以此將充特產之結土、頗爲有望、然其尙爲缺陷者、即關日來尙淺、仍未脫於自然港之姿態、致存淺不等、除有一定水路外、不克航行、且加各種之港灣、及河畔之連絡、尙未完備、故望其改修、於事變後益臻改潮、然經昨年之水底潮查調、定可自由航行重提七千噸之船舶、致有其行水路淺深

但沿該港之歷史現出、初由行船、係在明治末期、該時僅賴於風船、而從事於國內貿易之運輸、迨至昭和時代、漸趨發產、途川汽船而裝運特產鹽、結土及煤等之同時、關於由關東州出口之特產裝運船、與其該港之港務、並與稅手續、因滿國之關係、極爲複雜、當時之關東州廳、故痛感應行港灣之統制、及謀通關等宜之合理化、經日本及滿洲國當事者之折衝、以滿洲國側之復州灣、係與關東州側之三澤灣相鄰接、若就地理而言、則復州灣勿寧謂爲三澤灣之一部、因此關東海務局、而開港此係於昭和八年十月一日開設海務局當時即設支局執掌港灣行政、繼於昭和九年十一月廿日、又開設滿洲國三道灣稅關分卡、該港距大連九十五浬、營口百三十浬、距旅順七十浬、昭和八年開港當時之輸出數量、爲三十四萬噸、旋至昭和十三年竟達六十四萬噸、惟因滿洲國建設之進展、而需要逐年之增大、以致該港益趨重大、然與水路及裝卸設備之改善、相輔而行、試觀將來實屬有望、茲據其港汽船之貿易趨勢、列如左表

△入港船舶

年	隻數	噸數
九	一八七	[illegible]
一〇	[illegible]	[illegible]
一一	[illegible]	[illegible]
一二	[illegible]	[illegible]
一三	[illegible]	[illegible]

△由汽船出口之貨物(單位噸)

年	粘土	鹽	煤
九	[illegible]	[illegible]	[illegible]
一〇	[illegible]	[illegible]	[illegible]
一一	[illegible]	[illegible]	[illegible]
一二	[illegible]	[illegible]	[illegible]
一三	[illegible]	[illegible]	[illegible]

△由汽船進口之貨物

年	木材	雜貨
九	四、八六六	—
一〇	六、三一三	[illegible]
一一	一、四六五	[illegible]
一二	五〇一	—
一三	五、一六七	—

△由帆船之出口貨物(主要爲大連、營口、盖蓬島、秦皇島等渤海沿岸航行之風船)

年	
九	[illegible]
一〇	[illegible]
一一	[illegible]
一二	[illegible]
一三	[illegible]

△由帆船進口之貨物

年	
九	[illegible]
一〇	[illegible]
一一	[illegible]
一二	[illegible]
一三	[illegible]

本埠特產消息 午前市情示穩

十五日午前特產交易市況、終以各帮既存特產、爲數寥々、並以輸入失望、更因買賣付、各持觀望情態、故日來之呑吐情、頗呈平庸、故保管大豆、放盤爲一八〇〇、大路大豆、較爲回縮、一七七〇、豆餅寄託小餅、開爲一〇二〇、呑吐情亦極平穩、而由洋帮亦以平穩市價、北帮出吐、較强、收買、豆油仍以出口困難、致未登市、高粮包米、終以存貨殆行私之大價、故未登市、麥子、並規定法價較低、稗子開爲二五〇〇、生米開爲一六二〇、次生米開爲一五九〇、其他雜品、以市衰未能登市、經過

△大豆 現安保管大豆付、北帮義成信賣二車及大路大豆等、十二車、場外洋商松福商店買十一車、滿商雜粮買一車、北帮德昌隆共一車、福成賣一車、福昌盛賣六車、福聚恒賣一車、裕昌恒二車賣一車

△豆餅 現安寄託小餅十二車、洋商瓜谷買三車、澤田組買九車、北帮義順生賣一車、儲蓄賣二車、東茂盛賣一車、福和盛賣一車、同德俊賣一車、怡順東賣一車、義順棧賣一車

△豆油 現未安

△高粮 現未安

△包米 現未安

△稗子 現安四車、洋商無付、北帮裕昌恒買二車、振義興買二車、聚發成、同德俊等賣付

前場商況

大條與匯兌(六月十四日)

倫敦銀塊 現貨	[illegible]
同 期貨	[illegible]
紐約銀塊	[illegible]
孟買銀塊	[illegible]
美英匯兌	[illegible]
美日匯兌	[illegible]
美中匯兌	[illegible]
英美匯兌	[illegible]
英日匯兌	[illegible]
英中匯兌	[illegible]
英法匯兌	[illegible]
鋼鐵股票	[illegible]
阿那克容	[illegible]

◆神戶匯兌

日美 買賣	[illegible]
日英 買賣	[illegible]

美棉換算(漲九角五分)

現市	[illegible]
七月	[illegible]
十月	[illegible]
十二月	[illegible]
一月	[illegible]
三月	[illegible]
五月	[illegible]

支加哥小麥

七月	[illegible]
九月	[illegible]
十二月	[illegible]

印棉換算(落一角)

布勞其 七八月	[illegible]
同 四五月	[illegible]
歐拉姆 一七月	[illegible]
辨格爾 一七月	[illegible]

雜粮行市

▲雜穀現貨行情(六月十五日)

品名	參考價	品名	參考價
豆米	[illegible]	赤小豆	[illegible]
白小豆	[illegible]	花小豆	[illegible]
製小豆	[illegible]	雜小豆	[illegible]
豌豆	[illegible]	江豆	[illegible]
吉豆	[illegible]	大米	[illegible]

股票與商品

◆大連長期股票(六月十五日)

	現卯	期卯
放	三三三	三三六
中	[illegible]	[illegible]
收	三二六	三二九

▲短期股票

五品	放盤	大價	小價	收盤
大新	[illegible]	[illegible]	[illegible]	[illegible]
東新	[illegible]	[illegible]	[illegible]	[illegible]
鐘紡	[illegible]	[illegible]	[illegible]	[illegible]
新還	[illegible]	[illegible]	[illegible]	[illegible]
滿業	[illegible]	[illegible]	[illegible]	[illegible]
帝新	[illegible]	[illegible]	[illegible]	[illegible]
日營	[illegible]	[illegible]	[illegible]	[illegible]
郵船	[illegible]	[illegible]	[illegible]	[illegible]
汽電	[illegible]	[illegible]	[illegible]	[illegible]
東糖	[illegible]	[illegible]	[illegible]	[illegible]
日鑛	[illegible]	[illegible]	[illegible]	[illegible]
日石	[illegible]	[illegible]	[illegible]	[illegible]
鋼管	[illegible]	[illegible]	[illegible]	[illegible]
滿鐵	[illegible]	[illegible]	[illegible]	[illegible]
染料	[illegible]	[illegible]	[illegible]	[illegible]
大新	[illegible]	[illegible]	[illegible]	[illegible]
同新	[illegible]	[illegible]	[illegible]	[illegible]
電業	[illegible]	[illegible]	[illegible]	[illegible]
同新	[illegible]	[illegible]	[illegible]	[illegible]
瓦斯	[illegible]	[illegible]	[illegible]	[illegible]
滿花	[illegible]	[illegible]	[illegible]	[illegible]
土木	[illegible]	[illegible]	[illegible]	[illegible]
電乙	[illegible]	[illegible]	[illegible]	[illegible]
滿電	[illegible]	[illegible]	[illegible]	[illegible]
郊外	[illegible]	[illegible]	[illegible]	[illegible]

當所	現	貨
倉庫建物	[illegible]	興亞食料
撫順窯業		新京汽車
大連機械	八五	日本貿遂
滿洲油漆		郊外土地
周水土地		同新

▲市況 午前放盤、均呈精神、市況活躍、行市還元、人情濃厚、現貨交易、依然未變

◆奉天滿取市況

	放盤	收盤	大價	小價
滿取	[illegible]	[illegible]	[illegible]	[illegible]
滿業	[illegible]	[illegible]	[illegible]	[illegible]
東新	[illegible]	[illegible]	[illegible]	[illegible]
大紡	[illegible]	[illegible]	[illegible]	[illegible]
鐘新	[illegible]	[illegible]	[illegible]	[illegible]
同鑛	[illegible]	[illegible]	[illegible]	[illegible]
日營	[illegible]	[illegible]	[illegible]	[illegible]
日船	[illegible]	[illegible]	[illegible]	[illegible]
郵紡	[illegible]	[illegible]	[illegible]	[illegible]
營毛	[illegible]	[illegible]	[illegible]	[illegible]
滿新	[illegible]	[illegible]	[illegible]	[illegible]
同鐵	[illegible]	[illegible]	[illegible]	[illegible]
滿電	[illegible]	[illegible]	[illegible]	[illegible]
電乙	[illegible]	[illegible]	[illegible]	[illegible]
同斯	[illegible]	[illegible]	[illegible]	[illegible]
瓦業	[illegible]	[illegible]	[illegible]	[illegible]
電新	[illegible]	[illegible]	[illegible]	[illegible]
同化	[illegible]	[illegible]	[illegible]	[illegible]
滿業	[illegible]	[illegible]	[illegible]	[illegible]
滋石	[illegible]	[illegible]	[illegible]	[illegible]
日拓	[illegible]	[illegible]	[illegible]	[illegible]
東烟	[illegible]	[illegible]	[illegible]	[illegible]
東烟	[illegible]	[illegible]	[illegible]	[illegible]
滿產	[illegible]	[illegible]	[illegible]	[illegible]
特管	[illegible]	[illegible]	[illegible]	[illegible]
鋼新	[illegible]	[illegible]	[illegible]	[illegible]
大新	[illegible]	[illegible]	[illegible]	[illegible]
二場	[illegible]	[illegible]	[illegible]	[illegible]
工木	[illegible]	[illegible]	[illegible]	[illegible]
土木	[illegible]	[illegible]	[illegible]	[illegible]

◆大阪棉花(六月十五日)

六月	[illegible]
七月	[illegible]
八月	[illegible]
九月	[illegible]
十月	[illegible]
十一月	[illegible]
十二月	[illegible]

◆橫濱生絲

現市	[illegible]
六月	[illegible]
七月	[illegible]
八月	[illegible]
九月	[illegible]
十月	[illegible]
十一月	[illegible]

(續前)單位一金建、裝新麻袋、帶皮花生仁、撤餅爲裝荷麻袋、落花生杕子裝荷麻袋帶皮百斤之價格、包米、油類爲百斤去皮無容器價格

品名	價格	品名	價格
小米	[illegible]	元米	[illegible]
花生仁	[illegible]	落花生	[illegible]
瓜子	[illegible]	鉄子	[illegible]
小麥	[illegible]	蕎麥	[illegible]
大米	[illegible]	燕麥	[illegible]
荏實	[illegible]	黍米	[illegible]
棉籽	[illegible]	稷子	[illegible]
谷子	[illegible]	迷子	[illegible]
稗子	[illegible]	粳米	[illegible]
黃豆	[illegible]	白眉豆	[illegible]
靑豆	[illegible]	黑豆	[illegible]
小麻子	[illegible]	大麻子	[illegible]
胡麻子	[illegible]	蘇子	[illegible]
黑蘇子	[illegible]	落花生油	[illegible]
大麻子油	[illegible]	生油	[illegible]
板餅	[illegible]	撤餅	[illegible]

耳鼻咽喉專門科

森本醫院

大連市大山通六十三番地

電話⑤五三〇七番

院長 醫學博士 一本松之助

家庭靈藥 萬人必備

萬人油

地球牌

各地通訊

管烟所人事更動

【黑山】本城第一管烟所主任丁維臣及周會計均率令調他所。遺缺以大虎山管烟所主任孫欣達接任。所遺會計之缺。由偏員馬慶生升充。並以新採用偏員林派充服務。業于現在一併着手上班云

鎮江山下碧天如洗

安東籌備已久之運動會在萬目睽睽下舉開

大會始終熱烈象徵興亞之意氣

【安東】如前報於鎮江山下之陸上競技場。於六月九日午前八時三十分。開催興亞青少年第九次建國慶祝紀念大運動會。由鄉富慶祝委員長。堀內省次長。衷民生廳長。協和會省本部事務長。及范先和氏。八木元八氏。並其他各機關官民有志者參列。市內日滿鮮和私立初等中等學校以及奉公隊。青少年團員二千餘名整列下。而揭開競爭之幕。先由齊唱國歌。揭揚日滿兩國旗。於晴朗之空際。迎風招展後。行宮城宮廷遙拜。並對東亞聖戰々歿英靈默禱一分鐘。由鄉富慶祝委員長致開會辭。次由衷民生廳長代讀張總理訓辭。全員合唱建國運動會歌。遂告禮成。茲先錄訓詞如左

訓詞

今當舉行建國紀念第九次安東大運動會。及日本紀元二千六百年滿洲帝國慶祝興亞大運動會。得述所懷一端之機會。誠爲余最感欣快者也。惟國家興隆之基礎。與國民心身之剛健與否。實關重要。故應將其國情立場之休育運動普遍於國民。使之養成強健之身休。與高潔之品性。而築成堅實之國民者。可謂爲國家永遠之重大事業也。蓋建國記念大運動會於建國伊始。諸政未全之時。即已舉行。其目的乃闡揚與其現建國精神而行者。迄至今日已閱八次。舉凡大都市縣。逐年均盛大舉辦。現在全國市縣。殆無有不舉行之處。頗獲甚大之成果。同時貢獻於千古不磨之國家經綸。概亦甚大者矣。然而近觀東亞之時局。盟邦日本帝國爲樹立建設東亞新秩序之大方針。自出師中國大陸以還。已三閱星霜。本年三月三十日。乃以汪精衞氏爲首領成立中華民國國民政府。其所示之方針恰與我國建國精神理想相同。此誠不勝慶賀者也。而担當建設東亞新秩序樞軸據點之我國。因而痛感其負託愈益加重。故望諸士宜循國策之所趨。達觀時局。專心磨練其心身可也。今當舉行建國記念第九次大運動會之際。適值日本紀元二千六百年。滿洲帝國慶祝興亞大運動會亦同時舉行者。係使全國國民悉數慶祝盟邦日本帝國之彌榮。同時。鑒於建國紀念大運動會本來之主旨。實可謂爲適當之時機也。所冀者大會諸士宜以彌洽協調。而達成本大會之成果精進。則不勝厚望者也

康德七年六月九日
日本紀元二千六百年
慶祝興亞建國紀念第九次大運動會總裁國務總理大臣　張景惠

開會之起首由午前九時十分。大正昭和小學校合同日本建國体操。隨音樂之奏音。而呈現於一般觀衆之眼簾鼓掌之聲。震滿全場。午前之競技種目。爲全部市內初等學校生徒。及中等學生協和八百米武裝競爭。野試會等。新興國高生及滿洲空務協會安東支部長太田氏。滑空機實演。鑑於今次歐洲戰。德意志操機之活躍。一般人感有莫大之興味。市內中等學生建國体操滿場二萬名之觀衆。齊聲贊美。午前十一時四十分休息。而遂午餐。十二時三十分。繼續舉行昨年度勝組優勝旗及優勝盃返還式。個人競走之百米競技。展開白熱戰。強調軍事教育教練。反映時局色之傳令競走。官民皆予注視。預選之決勝組。市公署組。電業會社支店組。展開本運動大會最大之項目鬼山往復二萬米長途競爭。於二萬觀衆拍手裏。選手十六名踴躍出發。次爲協和會奉公隊之運動。國防婦人會員之持球競走。預選組市青年團員二人三足。順次一六〇〇米接力競走之省公署等。此時長途競走第一着者。到達大會正門。鴨綠江製紙滿鐵會社。電業會社。選手最後之決勝成績列左

一、着　劉兵秀（四十分十七秒）
二着　崔興弼
三着　金炳麟
四着　黃文禮
五着　任鴻得

大會愈入於決勝部。傳令競爭決勝結果。市公署一着。電業會社二着。大會於午後三時三十分閉幕。誠爲象徵興亞意氣之慶祝運動會。而顯示躍進安東之進展云

改進市民日常禮俗　務免奢華勵行節約

市署禮教股長對記者談

【新京】我國之建國。極力發揚東方固有道德。忠存節義禮讓等莫不竭力提倡表彰。以使人民資質高尚。風俗淳厚。市當局更極注意。俾使國都明朗齊整而爲各地模範。今晨記者特訪市署教育科禮教股長。詢問關於今後對於國都內禮教習俗改善之計畫與方針。茲記其談話如下

凡人之受教育。除家庭教育及學校教育而外。最要者即爲社會教育。但社會教育範圍甚爲廣泛。往昔曾以預算關係進行似覺狹小。今後當極求打破此種難關。務計畫興革之事業分宜傳及實行兩種步驟徹底前進。以期收穫圓滿之效果而挽人心于頹靡蕩浮之中。計畫禮教股所轄之範圍。蓋分之可爲二。一。關于教化事業者。二。關于文化事業者。教化事業事可分禮俗改善與表彰。社會教育及教化事業。宗教及宗教團体及佈教者。寺廟及祀典等項。文化方面者計有藝術（文藝。美術。音樂電影。演劇）圖書及圖書館及文化施設。古文化保存及宣傳等。社會教育及教化事業除現有各慈善教化團体擬命其有更進一步之發展外。須有具休之計畫。欲其實行必須有相當之經費。其計畫等俟另發表。以外關于日常生活者亦有須令市民注意改進者。一。婚嫁。現協和會方已提倡協和式婚禮。務求免除俗鬟之禮而節省無味化用之銀錢。以副非常時節儉之意。結婚時新郎新婦下車步及禮堂時。多有用高粱綠豆混入彩紙中向新人及儐相等投擲之惡作劇。當此米穀高貴節約之期。此種作法實不合理。且亦芘使儐相難堪。務望今後即以彩紙拋擲以誌祝賀可也

又關于女子出嫁。近來報紙常載有因嫁與農家子而提起離異者。殊不知此種見解殊爲錯誤。友邦女子對于相夫教子克盡其責。吾國需效學之。雖許與農家子務需就已之長化彼之短。再有女方父母多有爲女謀配多索資財者。此種錯誤觀念務望從速改之。女方父母亦需時以三從四德爲訓。免使女子竟逐歐養之皮毛而忘卻我國之舊有道德而副我建國之理想。二。殯葬。父母之喪爲人子者無不悲痛。故多事鋪張。務求華美以解痛苦之心。有者賣房產典地以殯葬父母。但父母愛子與女之素。務須於平日充分表出。因無須於死後做如是之舉動而致家敗生活困難。想其父母有知必不願也。關於殯葬之事須嚴重節省。量入支出方可免以後生活之困難。此外對於節婦之表彰並傳習與社會現實之常識。公共娛樂場所及娛樂場所應遵守之道德。自肅自戒日之自謝自勉。公共汽車內之讓座於老人幼童及婦女以及商人道德學生禮貌等。今後皆令市內各教化社會事業團體徹底宣傳之並印製標語以廣宣傳。並擬於三馬路蓋民衆教育館。內附問學處及圖書分館。職業傳習所等。向士紳募款存於銀行使其利洋每年增購書籍。總之今後對於禮俗之改善事業收盡力實行。即自細微處着手而漸次推廣庶使國都禮俗敦樸。秩序井然云云

關於禮教股長之談話。希望國都禮俗改善。實甚值吾人注意。吾國建國以來處處提倡。而國都尤應甲於各地方不負國都二字之名稱。甚望即本此方針從小處着手改善惡習以明朗國都從建人民之細想云

實業廳派員來蘇檢查度量衡器

【蘇家屯】實業廳當局。鑒於頒發之新度量衡器。爲時已久。亟應檢查。以資整理。茲於本月十一日由廳派員。協同權度局。會同縣署工商股員司。一同來蘇。當由本街街公所。通知各區商民。凡領有度量衡器者。均得執器來所。以憑檢查云

青訓第九期生舉行查閱式

【蘇家屯】協和會。瀋陽縣青年訓練所。於本月十一日舉行第九期生查閱式。本期查閱官。爲第一軍管區司令部。黑岩上校。查閱使則爲協和會省本部紀井指導科長。其他參與者則爲日滿各關係機關。於是日午前九時起始查閱。項目及其式序。逐一列下

一、全員敬禮（所長以下全員）
二、狀況報告（主事。及軍事指導員）
三、諸檢查（職員一同）
四、職員諸問（職員一同）
五、內務檢查（訓練生）
六、所內巡視（所庭農場）
七、閱兵分列（全員）
八、体操武技（全員）
九、執銃各個教練（全員）
十、射擊預行演習（查閱官指示實施）
十一、敬禮（全員）
十二、排密集教練（全員）

右列各項。均由查閱官逐項檢閱。結果學術兩科成績均占優美。可見該所教官平素教練有方。否則。其成績曷能完美至此。直至午後四時許。始行查閱終了圓滿閉式云

強調國民衞生思想　指示實施事項

【寧安】初夏已過。仲夏來臨。近聞天氣。不但蒼蠅肆虐。疫病叢生。而飲食居處。若非認眞講求清潔。則乘機之細菌。便無形中戕害吾人生命。以是寧安警察署。及寧安街公所。鑒於普化防疫思想。講求根本清潔。爲目下當前急務。乃召集街管下興隆。正陽。北埠。久成四區民衆。於六月五日六日兩日間。在寧安戲院。開催衞生思想普及講演大會。出席講演人。有友軍〇〇部隊寧安陸軍病院分院長趙秋部隊軍醫毛中校。警察署側大權署長。教育館麗館長等關街長。街公所參加。惟此次開會。爲強調衞生思想。必須遵照下列指示事項。實踐躬行。限人民一致實行。否則臨檢之際。發現違令不遵行者。定按衞生法規。從嚴懲辦。以期發生實效。故其將來成果。頗堪期待云

指示事項

一、市街及庭院清掃
二、家庭便所之設置（一律置蓋。不許露天）
三、市街任意便溺之禁止
四、傳染病之報告（天然痘。傷寒。白喉。虎列拉。即霍亂。鼠疫。即百斯篤。又名黑死病。猩紅熱。紅白痢疾）
五、井水清潔及飲料水之注意（井旁不許倒污水設便所。應飲熟水）
六、家庭室內外之消毒（石炭酸。石灰）
七、江水取汲之注意（於指定處所取水）
八、捕蠅運動之活躍（現在殺一蠅。等於將來殺萬蠅）
九、生菜之消毒（禁止生食。應用開水抄過）
十、殘飯之處置（熱天剩飯。先以冷水濾過。向日曬乾。再以鍋炒之。吃水飯。或玄飯均可以順應節約國策）
十一、下水道之修理
十二、污水窖之設置（在院側挖一方坑。下置沙礫。上覆草。將污水傾於其中）

冒充憲兵拷打良民　三惡徒均被逮捕

【海倫】本縣三叢宮村水師營十二井。突然發現冒充綏化憲兵之王連升等三名。當在該井之方姓家中大施其詐欺之毒辣手段。將家長方春富以灌涼水之非刑拷問。幸方姓家中之子弟。在協和分會充當役員。受此凌辱。遂由電話報知縣本部。縣本部即根據此報告。電詢綏化憲兵隊。結果眞像大白。知該王連升等。行爲不法。正待緝捕中。縣本部得此消息。遂又與本縣警務科聯絡。令就近警察分所出勤。並委專人前往拏問。該僞憲兵等正在方宅擅作威福。非刑拷問。幾將方春富灌斃。而此時官方赶到。即將無辜之良民開釋。所有惡棍無一漏網。但官方已用灌涼水之非刑。依樣葫蘆。以懲治該輩。故一般農民莫不同聲稱快云

警官教習所第二期開學

【北鎮】縣警官教習所。第一期生已經卒業。成績優良警情。業誌前報。茲於月之十一日午前十時。又舉行第二期生入所式。行禮如儀。當經縣長王公綸訓。及伊藤股長。分別訓示一切云

署長更替

【北票】本街警察署長檢井信治氏。蒞任多年。對於禁奸詰賭。除暴安良。久爲日滿人民所敬仰。現奉令將該署長調升旗署警務股長。所遺署長一席。由省警廳佐々木孫六氏前往接充。業已分別履新。吾中旗有此二模範警官。將來警政之強化。定堪期待云

楊柏堡西岸住宅限令遷至阿金溝

【撫順】舊楊柏堡河西岸因移轉之關係。故對該處河岸住宅決行撤去。以便平壙之工作。由市當局計劃。業入圓滿之境地。指定新撫順九丁目以西爲遷移地址。現因該處堆積油頁岩關係。恐有發火之虞。是以決定改爲阿金溝北部地域。現已通知該處住民速往炭礦辦理手續。以便進行遷移云

婦女突遭橫禍

【安東】於五日午後大雨滂沱。市內八道溝裡水渠中。有附近居住洗衣服之婦女五名。避雨橋洞下。不意雨後洪水激流。而避雨之婦女。一時逃之不及。當被激流打倒。幸有行路者通過。見遭難情形。乃急趨溝內。將年約三十左右之婦人二名。並年約十六七歲少女一名。打撈上岸。同時有年約十七八歲之某姓少女二名。被流沖下不知去向。日昨有其家族尋覓。仍未獲得屍體云

因罹奇疾竟遭慘死　本年瘧疾病可畏

【山城鎮】本鎮河南。地名南花園。住民孫貴。二十七歲。務農爲業。妻王氏二十二歲。父孫景升。六十餘歲。家三口人度日。孫貴身患瘧疾。隔一日發作一次。每發瘧子時。即抽筋。四支抽聚一團。糊塗不知人事。於月六日。伊至鎮街澡塘子洗澡畢。至其舅母老曲家。郎說身冷要發瘧子。其舅母令伊躺炕。蓋上綿被。孫曰。天氣濃陰。黑雲密佈。要下大雨。快回家吧。如是出門即走。自伊走後。即遇驟雷大雨。雨過之後。其舅母。至其妞妞家。探問來去。又至其家去問。亦未回家。因其發抽筋糊塗瘧子。又遇驟雷雨。恐有意外危險。其父與其親族廠友。十餘人。四出尋找。直找三日。至月之八日。下午四時。在東南外大河鮮人所築水壩內。找着孫貴溺死之屍。當即報告該管警察分所。轉報警署。派司法刑事並囑託醫師到場勘驗。見其四支抽筋聚在一團。頭向後張。其父聲稱。本即糊塗。又遇驚雷。確係抽筋瘧子發作。暴雨。昏迷落水。慘遭溺死。檢驗無異。驗畢。令其父備棺裝殮。領回殯埋云

對接客業從事員注射防疫藥針

【奉天】奉天市公署防疫股。鑑於時値夏季。正當各種傳染病流行之時。茲爲確保市民健康起見。擬定自本月十一日起。至七月十九日止。對市內之各飲食店。澡塘。球房。糕點等接客業從業員。實施健康診斷並虎列拉預防注射。由警廳及該署衞生人員。分別組成班赴市內各區實行注射工作。開每日自午前八時開始。至午後四時止云

使初等教師生活安定　自七月決予增薪

【寧安】縣管下初等學校教師。於客歲實施增俸以來。生活方面。已預以相當安定。孰意本年度。各種物價。高騰未已。生活之威脅。相逼而來。身負教育第二代國民重責之教師。非學識充實。人品優秀者。不足以當之。似此情式。則高明教師。似不免移轉別途。另謀生路。故當局爲一般初等教師生活計。乃預定自本年六月一日起。一律實施續行增俸。數目約在五成以內。各教師聞茲喜訊。當無廣生活之累云

縣警務科長巡視各警署

【彰武】縣警務科長劉寅祿氏。爲期警政強化計。月之十一日。率同警務股長杉野久之。保安股長龍啓玉等。隨員數人。赴各警察署巡視。並指導一切。以期警察官吏素質之向上。首先由彰武警察署。次長及馮家窩堡警察署。哈爾濟套街警察署。約三四日內完竣。即行返縣云

鋼鐵視察團來撫視察

【撫順】日本鐵鋼視察團於六月十二日朝來撫。石炭坑。製油工場。輕金屬各處視察。一行除商工省技師岡益雄氏外。均爲工業組合關係者。撫順商工公會乘此良機。與該一行團員。特開催懇談會。作友誼之懇談云

赴旅大見學支給津貼

【海城】縣教育科當局。以臨時初等教育教師養成所之學生。將赴旅大見學。縣中特依前例核定每人由所屬街村。津貼旅費國幣十五圓。已通令各街村長將欵遄送縣署。以便應用。茲將養成所生氏名列下

高坎村齊東春。旗口村李樹澤。新台村王忠良。金溝村李鳳鈞。李家村孫岳山。馬家村劉萬全。牛莊街趙慶藩

自轉車配給統制組合開成立準備會議

【新京】因鑒于最近自轉車及部份品供給不暢滑而致影響價格逐漸增高。是以召集國內製造業者。及有一定額之輸入實績者。結成自轉車配給統制組合。乃定于八日上午十時假商工公會。開自轉車配給統制組合成立準備會。由市署。協和會。商工公會及業者並以外各關係者出席。對於成立該組合。加以詳密之研討。並決定成立組合之日期等項。以期早日使該組合出現。以抑止自轉車及部份品之價格增高云

召集奉公隊幹員實施基本訓練

【寧安】協和會寧安縣本部。鑒於現下之歐洲戰亂日見激化。世界各國。均被牽動。我滿洲國東部地帶。正與蘇聯接界。爲國境防衛萬全起見。爰召集寧安街分會管下。各義勇奉公隊幹部人員。亘兩日間。在縣公署會議室實施基本的幹部訓練。以期防衛思想之鞏固。而達成國民總動員之趣旨云

西安運動會盛大舉行

【西安】慶祝日本紀元二千六百年。滿洲帝國慶祝興亞建國第九次西安縣大運動會。於六月八日午前八時。本縣薛縣長。市成副縣長。同日滿官紳以及本縣各校師生。前至南門裏運動場。並由全縣學生等全數參集之下。隆重舉開。是日。天氣清朗。不涼不熱。正適宜運動。所以諸選手。皆踴躍運動。成績甚佳云

三人組胡匪強搶佟宅

【奉天】城內警察署管界小南街三段五十六號。住戶佟昱復。撫順縣人。於月之十二日午前十一時半

緊要聲明

啓者敝號於康德七年二月二十日正式停止營業以前內存外欠各種賬目及諸般事件完全結束自停業日起關於和順通關係事務一律無關除向市公署稅捐局商工公會申報停業外嗣後如再發生糾葛與和順通完全無涉恐未週知特此聲明

鐵嶺市北大街　義和堂主人啓

遺失地照聲明作廢

啓者敝人齊恩領名街基地照二張計地二畝坐落東豐縣五校胡同因失火時搬移東西未加謹愼將照遺失除呈請縣公署補發新照外　特此聲明

東豐縣城內住民　齊恩啓

遼陽市東新昌仁記解散聲明

敬啓者鄙等趙位東施雲年吳永平三人合資在市內東大街開設東新昌仁記販賣日估衣雜貨等物業經有年而今股東竟見不一於本年古曆五月六日營業停止所有營業許可證及鹽店指定書等一併呈請註銷外其他內存欵項完全還清毫無拖累惟趙位東仍在遼市自己另設新營業字號曰東新昌鴻記純係趙姓獨力栽成與仁記無干特此登報聲明

聲明匪扯地照作廢

啓者茲有耿連仲領名大照一張計城則地二十六畝五分坐落東豐縣葦子溝村西葦子溝屯於大同元年陰歷八月十九日下午三時被匪首吉星帮匪人扯碎除呈請東豐縣公署補發新照外該扯碎舊照無論落於何人之手概作無効特此登報聲明

聲明人　耿連仲啓

父子脫離關係聲明

啓者敝人系復縣舊城北街復興長因有長子趙永興年二十四歲遊手好閑素無正業玆後此人在外或借貸欺詐及不法行爲等與敝人完全無涉恐未週知特此聲明

復縣舊城內復興長主人　趙際五啓

外傷平腹散

奉天省許可證　外傷平腹散　此藥主治一切硬傷骨折碎刀槍傷

閃存筋青腫疼瘀血不散跌打損傷等症經驗數世不論新陳如何重大乃內服特効對症之劑也

每付國幣一圓五角△歡迎代售△外埠函購不加郵費

奉天市大南門裏路西正骨醫社世傳專治跌打損傷宗醫　邢憲久製

專治雀斑　無效退錢

艷容粉專採顏面雀斑酒刺疙疸面膚粗糙黑黃皺紋等均能採掉並能使面膚細膩轉瞬即可變爲美麗此粉功効一用便知言之無謬特此聲明一般仕女請用一試如無功效將原價退還每袋國幣一圓外埠函購不加郵費代金不寄

奉天大南關大街路東利長油坊胡同八號　玉德堂藥店

感謝治愈經血不調

奉天國瑞藥店

安東　王仁全謹啓

注意　每盒十隻付國幣十二元六角外埠酌加郵費二毛

商工月刊創刊五週年紀念

商工月刊增價

查本刊抱扶助商工與弘文報國之志、對於收取刊費、求低廉、均謀閱讀者之便益、近爲增加篇幅以充實內容起見、特自六月號起改訂價目如左　全年十二冊定價四圓八角　半年六冊二圓四角　每冊四角

發行紀念特大號

本刊自創刊以來、倏經五載、於此悠久過程之中、深蒙國家獎掖、社會提攜、物質精神、備承援助、以致部數有增無減、是誠感不勝感者也、茲逢五周年紀念之期、特發行特大號、以饗讀者、務希各界惠賜鴻文大作、或登載廣告、均所歡迎

商工研究社啓

上海聯保水火險有限公司

資本金　香港銀參百萬元
置產業　自置房產已逹三百餘萬元
營業總目　專營保險業務交易公平辦事敏捷賠償爽快如蒙惠顧無任歡迎

關東州總代理店　大連市東鄉町二十番地　電話 四三九五 〇二〇二　電報掛號

總公司　香港德輔道中二百六十九號
分公司　上海漢口廣州石叻庇能仰光其餘國內外各地均設有分行或代理店數目繁多不能盡錄

楊況時編

物理學概要　定價壹圓（郵費四分）
化學概要　定價壹圓（郵費四分）
國民學校　卷五　譯註本　日語國民讀本　定價叁角（郵費二分）
現均出版
發行所　奉天大西關興化街　三友書局　電話二一五三四九

營業科目

機械工具・五金建材
鐵道用品・鑛山用品
自動車部分品・輸送用壓力用螺旋管各種
膠皮管類・皮
水道材料・農具類・電
石硅砂類・鐵工請負
代理神戶火災保險

本店　奉天市大和區義光街三段三一
大昌公司　五金建材部　保險部　電話 二七四七番 二四五四番
出張所　大阪市浪速區反物町一三二一　天津南市福安大街六十三號

代辦期現股票客戶如蒙惠顧無任歡迎
大昌公司証券部　我國滿商證券界嚆矢者　滿洲證券取引所取引人　電話 二八七〇番　滿取專設 一六六八番

咳嗽百效丹

肺病吐血咳痰帶血勞傷干咳不止百藥無效
西春堂藥店製造所

瀋陽中國銀行

存款　定期　活期　其他存款利息優厚手續簡捷
匯款　電匯　信匯　匯票國內外各埠均可通匯
放款　抵押放款貼現放款
其他業務　進出口押匯代理收付事項
內城行　電話 二四一一(4)　南滿站辦事處
通線　電話 三二五三 四四一八
營業專用　四四一九

聲明代刻手戳作廢

啓者敝趙明東客冬在安東黃圪村姜家屯置買房地一處經尹玉亭介紹尹代刻手戳一枚化學方形上刻趙明東三字及知覺向其追討尹言丟失倘嗣後發生種々侵害權利等情敝均不承認恐未週知謹登報端聲明作廢

敝人　安東六道溝　趙明東謹啓

華北版

河北全省劃分八道
道尹人選發表
各道管轄已經正式決定

【唐山訊】河北省公署。自將原有四道劃分八道後。管轄區域已行規定。道尹人選亦行明令發表。現爲商計劃分之一切詳細事宜起見。特定於十二日。在省召開道尹會議。並電令各道尹晉省。冀東道尹韓則信氏。奉命後。已於五日上午。由唐搭車赴保出席云。茲將道尹人選及各道轄境列下

道尹人選

冉杭代理保定道々尹。楊贊臣代理眞定道々尹。韓則信代理冀東道々尹。高崇祿代理燕京道々尹。王錫高代理津海道々尹。謝華卿代理渤海道々尹。王季章代理順德道々尹。薛興甫代理冀南道尹

各道轄境

保定道　治所在清苑。轄縣計清苑。滿城。徐水。定興。新城。容城。雄縣。安新。高陽。蠡縣。博野。安國。望都。唐縣。完縣。易縣。淶水。淶源。定縣。曲陽。阜平。行唐。新樂廿三縣

燕京道。治所在北京。計轄大興。宛平。通縣。昌平。順義。懷柔。密雲。平谷。薊縣。三河。香河。固安。涿縣。房山。良鄉十五縣

冀東道治所在唐山計轄盧龍。遷安。撫寧。昌黎。灤縣。樂亭。臨榆。遵化。豐潤。玉田十縣。興隆辦事處一。唐山市一

津海道。治所在天津。計轄天津。靜海。青縣。大城。文安。新鎭。霸縣。永清。安次。武淸。寶坻。寧河十二縣。塘大警察署

渤海道治所在滄縣。計轄滄縣。鹽山。慶雲。南皮。河間。獻縣。肅寧。任邱。交河。東光。寧津。吳橋。阜城。景縣。故城。衡水。武邑。棗強十八縣。新海設治局一

眞定道。治所在石門。計轄正定。獲鹿。井陘。平山。靈壽。無極。晉縣。藁城。欒城。元氏。贊皇。趙縣。高邑。寧晉。深澤。束鹿。深縣。武強。饒陽。安平。冀縣。新河。二十二縣。石門市一

順德道治所在邢台。計轄邢台。沙河。南和。平鄉。廣宗。鉅鹿。堯山。內邱。任縣。臨城。柏鄉。隆平。南宮。威縣。清河十五縣

冀南道。治所在邯鄲。計轄邯鄲。永年。雞澤。曲周。肥鄉。廣平。成安。磁縣。大名。南樂。清豐。濮陽。東明。長垣十四縣

地區聯合會 分發職員徽章

【唐山訊】新民會唐山市地區聯合會。新製徽章一種。銅質圓形黑地。上鑄唐山市地區聯合會字樣。兩旁金星三枚中央爲八卦。昨分發所屬各職員佩帶。以資識別。而利公務云

魯東庶政視察團
赴蓬黃龍等處視察
垂詢政情及民間之疾苦

【烟台】魯東道公署。爲勤求民隱。推行新政起見。曾組庶政視察團。專赴各縣視察一切。早誌前報。茲於本月五日。視察團由馬秘書主任率同赴蓬萊。黃縣。龍口等地視察。計團員秘書王言績。警務科長張壽先。建設科長紀鴻修。棠技術員。教育科股長黃樹昌。財政科長韋紹華。情宜室主任王曉雲等。於五日上午七時許。由烟乘汽車直赴黃縣。當經徐縣知事。率同警察所長。及民衆代表等。在站歡迎。一同抵縣署後。即由馬秘書主任召集各官佐等訓話。並分別赴各處視察。馬秘書主任視察警察所及各學校。至午後五時許。由黃赴龍口。並有警察署署長以及其他各機關代表等在站歡迎。馬主任及張科長。對任職之官佐等。均有勗勉。繼由馬主任垂詢政情。及民間疾苦甚詳。於翌日（六日）八時半。由龍啓程赴蓬萊視察。當由縣知事及顧問等。在站佇候歡迎。旋即視察各學校。及新民教育館。警察所等。復一同遊覽全國最著名勝蓬萊閣登臨瀛洲。心曠神怡。當晚宿於吳家大樓。各視察團員。均有詳細報告。翌晨對縣政有所指示。至十一時許。遂一同返煙。據云本年麥收。黃縣可佔九成至十成。蓬萊較黃略遜。爲棲霞。福山禾苗乾旱。麥收絕望云

黨國旗分銷專賣
須俟核准方能有效

【魯東通訊】魯東道公署。近奉省令。關於黨國旗公司如成立分銷處專賣時。應候核准方能有效。茲特錄原令如左

爲訓令事案奉華北政務委員會文字第二九四號訓令開爲通令事。案據復興製銷黨國旗公司。呈以該公司呈奉。中央執行委員會核准。所有全國黨國旗。概歸專營。現在京設立總分銷處。恐有人仿製發行。請飭屬協助推銷等情前來。查該公司所稱全國黨國旗。概歸專營一節。本會並未奉有中央通知。該公司如在各省市成立分銷處。或代銷處呈請協助專賣時。應候本會核准方能有效。除分行外。合行令仰遵照。此令。等因奉此。除分行外。合行令仰該道遵照並轉飭所屬各縣遵照此令。道署奉令後已於六日令行所屬飭即遵照云云

老夫少妻多禍胎
少婦歸寧不返

【烟台】曾家胡同住戶崔某。年逾知命。蓬萊籍。素在本市經商。生有子一女二。約十五六左右。髮妻徐氏。櫻疾有年。今春舊病復發。不治而逝。崔某成抱鼓盆。中饋乏人。乃倩媒聘安海陽籍林姓女二十餘歲。續弦過門以來。女以崔年事以高。齊大非偶。屢生怨嫌。夫妻感情日漸惡化。每因小節發生口角。家庭爭吵。幾無寧日。昨晚二人又生爭執。相持不下。崔某氣極。將女撚倒。飽揮老拳。女受責後。連夜逃回娘門。誓不肯歸。結果如何尚不可知云

學生家長同樂會
兩小學校同日舉行

【唐山訊】本市劉家屯鄉立小學校。爲謀學校與學生家長明瞭學校情形。聯絡將學生成績報告給家長。並徵求家長之意見起見。特定於本月九日。舉行學生家長同樂會。自下午二時起爲成績展覽。三時至四時爲家長懇談會。四時至七時爲遊藝云

又本市西北井善導女子小學校。亦同日舉開學生家長同樂會。因與劉家屯鄉立小學校日期相同。故自上午九時卅分至十時卅分爲成績展覽。十時三十分至十二時爲家長懇談會云

省署訓令各縣
食鹽不准征捐

【臨榆訊】本縣縣公署頃奉河北省公署訓令略開。爲食鹽一項。關係民生。不得巧立名目。加征附捐。以維鹽政等由。該署遵照辦理云

打倒人民健康魔鬼
擴大防疫陣營

【北京】華北防疫委員會。頃查時際夏令。疫癘最易流行。關於預防事宜。在京市已舉辦預防霍亂注射。對於清潔事項。亦嚴厲實施。以重人民生命。而杜疫之蔓。現以各縣鎭地方曾於上年設立有診療所。專司爲人注射防疫。實施以來頗昭功績。故仍擬援例辦理。刻已籌辦一切。並遴派委員分途辦理。將於短期內實行。對於防疫宣傳。尤主擴大俾使民衆能知曉。以便防範云

唐山衛生運動週間
黃所長講演原稿

【唐山訊】唐山市衛生運動週間。唐市防疫委員會診療所所長黃柏華氏。分別在永盛。天興兩戲院舉行衛生講演。題爲「霍亂及其預防法」。聆講者兩日均爲本市樂戶妓女。茲將黃氏講詞記錄如下

霍亂及其預防法

在每年夏季最流行的有幾種傳染病。因爲什麼我們要講傳染病呢。因爲傳染病決不像普通病。一個人得了之後。不會傳染他的人。可是傳染病一個人得了之後。在很短的時間。便可傳染於大多數的人。所以這是關於大衆的衛生以及生命的重要事項。這些傳染病。就像霍亂。痢疾。傷寒。還有幾種病最爲普遍。可是一般人對於這幾種病。都不十分了解。只知其病名而病的原因及症狀以及預防法。幾乎一槪不懂。所以致命於這幾種病的人。每年實在爲數不少。現在我們借這個機會給大家解釋一下

我們現在單講霍亂這一樣病。就我們知道的給大家講講

霍亂這個病。在中國早先年就有。不過那個時候不叫做霍亂。叫做吊腳痧。絞腸痧。子午痧。不過這些名子。都是由於病狀的一個叫起的。就知道他是一種急病。至於怎樣由來的。却不知道。一直到五十多年前。德國有一位細菌學家。才把病原研究出來。他是從霍亂病人的糞便。若查出來一種弧形病菌。更用實驗的方法。證明了他眞是霍亂的病原菌

這個病究竟怎樣來的呢。最重要的有三個原因。一個是由於生水的傳染。一個是由於蒼蠅的傳染。一個是由於手的傳染

在夏天人們都喜歡吃冷的東西。喝冷的水。有的人喝生水。就是沒有煮沸的水。生水是多種病菌生存的地方。我們用這種帶有病菌的水。直接喝下去。或作爲飲料品。或用洗滌青菜水菓。或澄洒在新鮮東西上。倘要我們把這些東西。不經嚴密消毒。就送進口去。病菌也就隨着進去了

其次再講蒼蠅傳染的原因蒼蠅這個東西。人最膩煩的。污穢東西和污穢地方這是蒼蠅所最喜歡的。比如吐物糞便以及髒水垃圾物等。都是他最喜歡的東西。凡是有人能去的地方蒼蠅也必能到。而人愛吃的東西。蒼蠅也愛吃。因此廚房食堂。都有他們的蹤跡。所以他對於傳染病有很深的淵源。病人的吐瀉物裡。常帶有許多病菌蒼蠅沾染了吐瀉物。把吐瀉物裡病菌帶到飲食物上我們不小心。把病菌和飲食物一齊都吃進口去。經過於當時間疾病便發生了

最末後講手傳染的原因。手每天要做許多事情。因此接觸的東西也多。倘要和病人接觸的時候。或者服侍病人。當然要接病人的東西。就不免沾染上病菌。然再拿東西。那麼沾染在手上的病菌。就很容易的。傳染到食物上。再隨食物一同進入嘴裡。在相當時間內。就要發生疾病的。所以手也是傳染疾病的重要媒介。現在再講霍亂的症狀。在得病以前二三日。即覺腹及腓絞痛頭痛腹瀉嘔吐欠爽。大約無熱度。間腹痛甚重。腹瀉不止。裡急後重。腦力虛脫。濕甚舌白。不數小時則嘔吐不止。力速脫面發白。皮變色。眼球陷入鼻端尖而顯凹聲沙手足皮色青紫。皮膚摺且出冷汗溫度降脈極弱。人漸昏迷便時發略黃。因含膽色質纖變微黑白。似濁乳水。或米泔水甚或含血。漸入譫妄。脈速向弱狀態。有一二日到六七日而死者

霍亂的預防法。我們任何時何地。不喝生水。夏天的一切飲料。如非水自來水。甚至漱口用的水。以及洗涮碗箸茶具水菓等用的水。完全不用生水。市上所售的冰棍。冰淇淩。酸梅湯。清涼飲食品。如經考查不係熟水。決計不去用他凡與口腔接觸的水未經煮沸或沒有用其他方法消毒的。一槪不使入口

其次就是防止蒼蠅。和我們任何東西接觸。住室廚房興所裝設紗門紗窗。食物用紗罩。恭桶及垃圾箱和髒水桶等加蓋。吃水菓要去皮。切開後就要吃。積極的捕滅蒼蠅。使他無從滋生。如一切容易使蒼蠅停留的地方。完全打掃清潔。使其乾燥不要潮濕廁所以及潮濕的地方。常撒布生石灰。尤其病人的吐物。排泄物更要立刻洒石灰消毒。不可長時放置垃圾及穢水切不可亂倒。應該有一定的處所並要每天清除。勿使積存。這樣可使蒼蠅無法產卵。蠅無能發生。對於長成的蒼蠅設法捕滅。最普遍的方法就是用拍子打。不過打的時候不要用力太大。因爲容易將蒼蠅打的太碎。偶然沾染在手上。和食物上比不打還要危險。被打死的蒼蠅。不可用手去拿。如果必須手拿的時候。事後必須將手洗淨

再有就是預防注射的法子一般無知的人。恨認爲注射有損無益。種々的懷疑這是大錯特錯的事情。打防針乃是增加我們個人身體的抵抗力。打預防針。可以對於痢疾有一種抵抗力。打霍亂預防針。可以對於霍亂病有一種抵抗力。近來醫學發達。有許多病症能夠打預防針。可以增加我們的抵抗力。不過不要以爲打了預防針便有了。充分的保障。對於飲食的清潔。還要同樣的注意

現在把霍亂總括的來說一說

霍亂是夏天最流行的病。如果感染上。放任而不治是最危險的事。最重要傳染的媒介物。就是蒼蠅和生水及手。以及病人的排泄物。所以對於這個病的預防法。第一要謹愼飲食和不飲生水。飯前務要洗手。第二要捕滅蒼蠅。廚房廁所要打掃清潔。病人的排泄物要消毒。第三要打預防針。假如照以上的辦法實行。那麼霍亂病如何的利害可怕。我們滿可避免的。決不會受其痛苦了。這關于個人生命的問題。希望諸位特別的注意

球技聯合競會
職員決定

【唐山訊】新民體育協會冀東道支部。唐山市體育協會主催之各機關。各學校各工廠之球技聯合競技會第二月舉行事項及職員分配等。已函請各機關。各學校。各團體召開準備會議。已誌本報。茲將第二月球技聯合競技會職員名單列後。籃球。審判長坂上忠雄。審判員楊作霖。關少軒。劉毓兆。張文閣。進行員徐樹滋。記錄員韓希獻。胡永清。計時員劉承賢。排球。審判員王履仁。劉治峰。楊德山。王汝珍。進行員張樹森。記錄員董竹青。許夢魚。網球。審判員康靖傑。李德仁。安茂山。審判員馬偉華。進行員崔書傑。記錄員趙士儒。劉爾香。乒乓球。審判員胡本年。劉雲。吳靜波。楊澤羽。進行員吳振山。記錄員杜漢川

米麵陸續運到
由輸入辦事處分配

【北京】物資調節委員會食糧運銷辦事處。自成立以來。關於採購運輸等項經各方協助。進行非常順利。前由津運京麵粉二十七萬袋。除五萬袋已交由食糧輸入聯合辦事處分配各商。並按照公訂價格銷售外。其餘之二十二萬袋暫存廣安門車站倉庫。雜糧一百零五噸。暫存西直門車站。備作內糧。又經該處向國外購外大米前後共六千一百噸。一千三百噸業已運京。其餘之四千八百噸。則委託國際運輸公司。由津起運。約本月底。可全部到京。另玉米五千噸。將同時啓運來京關於分配問題。聞將會以食糧輸入聯合辦事處爲配給機關。又該處職責爲調節物資。平抑糧價。故關於上述物品全部分配問題。將於端節後。視社會需要情形與市況盈虛。再行協議云

大石氏過唐

【唐山訊】前新民會冀東道指導部總務科爲大石義夫氏。自轉勤中央總會後。前赴滿公幹。頃已公畢。於六日上午十時三十分搭四〇一次車。由滿歸來。過唐返京。本市各界友好及道辦事處市總會全體同人。均蒞站迎送云

規定夏季警帽

【烟台】市公署昨奉省署訓令。以案准治安部警電開。現因物料缺乏。警察夏季兵帽。仍用冬季黑色帽。另加土黃色或白色之帽罩。以示撙節物力。希查照飭遵等情。省署准電後。除咨復並分行外。特於昨日訓令市署遵照辦理。市公署遂於昨日令知秘書處。及警察署長由島專員辦事處。一體遵照辦理云

華北電業公司
購置日本電機

【北京】華北電業公司爲發展業務。擬利用日本剩餘發電機。移置華北。以輔助各地工業之入於電化氣。已經該公司之極力運行。該項移置計劃。已經確定。先後商得日本夕張靜岡。宮津。隅田等各發電所同意。並已簽訂合同。將剩餘發電機運至華北各地最近即可自日裝運來華以便將分配井陘。中興。大汶口。坊子。博山。淄川。各煤礦局應用。並補助各製金工廠應用云

教育局調查
外籍學生

【北京】京市教育局。頃爲調查本市私立各中等學校及職業學校所有外籍在學學生起見。特製定一種表格。於昨（七日）分別訓令市私各中等學校。依式塡報送局第三科設計股。以憑彙核。茲誌調查事項如次

調查事項一、姓名二、年歲三、籍貫四、年級五、入學前卒業或修業之學校六、入學年月七、現住所八、父兄其職業九、是否經日本大使館或滿洲通商代表部許可

兒童成績展覽會
廿九日舉開現徵求作品

【牟平通訊】本縣周知事以教育爲强國之基。特成立完全小學十數處。鳩工庀材。建築校舍。內容完備。莫不局務宏敞。絃歌書聲。悠揚悅耳。使殘破不堪之牟邑一躍而爲完整模範之區。近又爲鼓勵青年學子。提倡美術教育起見。特定於六月二十九日至三十日。假縣立第一完全小學。舉行兒童成績展覽會。昨已通知全縣各校一体照辦。所徵求作品之種類。以各校三年級以上學生之大小字。美術。以及勞作作品。參加件數。規定完全小學。最少須一百五十件以上。初級小學最少三十件以上。個人每種以一件爲限。應徵作品于六月二十五日以前。送交教育會代收。以便陳列。聞各校得訊後。師生爲爭取名譽起見莫不努力工作準備參加屆時當有一番盛況云

縣長訓令警官
努力維護治安

【臨榆訊】本縣縣知事李振鐸氏。蒞任以來。整頓公務。不遺餘力。對於地方治安。尤極關懷。鑒於時當夏季轉瞬青紗帳起。宵小最易潛伏。爲未雨綢繆。防患未然計。曾於日前召集所屬警官訓話。勉以與友邦駐軍竭力維護治安以安閭里。以故縣境治安高枕無憂云

天橋大賭局
被一網打盡

【北京】崇外天橋大元市場二號。住戶張德永（外號張大肚）三十五歲。河北人。素無正業。專以在家設立賭局爲生。開賭以來。晝夜不息。事機不密。被偵緝第一小隊班長韓文勳偵悉。即報告隊長張彝昌。昨（四日）二時帶同警探六十餘名。前往抄辦。將該住宅包圍。同時入院。並當場捕獲局頭張德永。賭徒楊德錄。張七。王德錄。孫五。袁永泉。李德發。趙玉海。劉貴。張殿文等二十餘名。抄出賭具及賭資等十餘件。一併解鄉究辦云

奉天 漢英子女打字學院啓事

一、寄宿生現已滿額六月一日再開始募集
二、通讀生續招三十名隨到隨收
三、本院有優秀打字員數名待聘
四、本院代打各界日滿文件定期不悞

備有招生簡章函索附郵票二分即寄

地址奉天大南門裡工部街門胡同　電話四三五九四番

旅行必需品

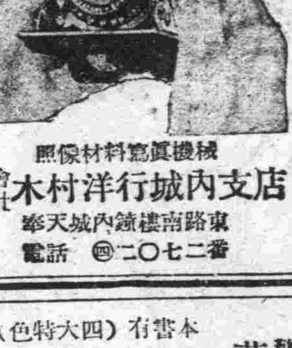

照像材料寫眞機械

株式會社 木村洋行城內支店

奉天城內鐘樓南路東　電話④二〇七二番

隆中策

推本年庚辰凡八字有丙戌甲戌庚辰庚戌及現行大運遇此干枝均有重大問題生人杜庚運喜金水反吉鄉寄詳批拾圓書某省生人航空迅速九日賜件草批參圓中批五圓恕不應命（實至名歸洵不謬也）

明清民初人物命鑑　闡明命理要領　實價

兩祿閣著大連華商會長龍睦堂批運不吉竟不理命著某商人家運最優果蒞至厚命宜徵惜哉 ……

滴天髓全書

紫微斗數全書

論命驗應不驗分歧點只在備不備而易明精命理著又可爲人權衡經余批命尤當既足兩自已推命各星所屬若何無師自通收件速購天商埠地北二經路永慶里隆中策住宅處奉

奉天 實踐簿記學院 招生（原名滿洲高等簿記學院）

開學日期　七月十日

招收額數　速成科六十名

修業科目　簿記（商業、會社、銀行、會計學、商事要項、法制經濟、商業算術、珠算

遠道學生設有宿舍、備有簡章函索附郵票貳分即寄

奉天市瀋陽區小南街四段一〇四號（バス小南邊門下車）電話四三四五〇番

泰東介紹欄

五行欄一次一圓　十行欄一次二圓

求事廣告半價不出名者加倍名在社加三成全年半價

源盛德茶店總發行處

大連奥町五十三番地　長途電話㊂六七一一一　電報掛號五七七七

自製與代理

清香紅綠花茶諸品名茶　代理台灣各大茶行出品花茶紅茶等

零售批發　定價低廉　如蒙惠顧　無任歡迎

驚人的出品！海內獨一佳本！得此一書再就不必東西搜羅那不全的曲譜了！

范垂青著　全本譯聲　百代唱片

管紹華　王玉蓉　合唱　全本　四郎探母　全一冊

本書有四大特色（並附三大秘訣）

本書的譯聲—上行是工尺譜並注明板眼下行是普符的簡譜有高低强弱記號

得此一書不日就可登台票戲了

能學全齣戲劇　這是一般好戲朋友最渴望的一個問題。也是從來所未有的。我們這種書自來未貢獻。必請師着然入本書不不還是運房特別可成之功門一

能學全齣胡琴　要在這本全部譯聲集裡學胡琴的奧妙容易了內中有西皮二六的原板等快板流水板倒板先板慢板散板等有最爲板齊全首胡琴又胡琴秘訣指導方對於學胡琴的各種法無不詳細說明諸君何不手執一冊以學

能學全齣鑼鼓　其中的美味也？這是本書的特色之二　本書爲好戲朋友便利起見特將全戲鑼鼓譯出並且在戲的鑼鼓名都記明一目瞭然稱使學者特色之三這是本書

梨園詞典　看過本書裡如果在戲劇裡以後就將這梨園典是中的寫書了却是這書透了因梨園編一切說的詞難題都按照有不明的方法成如典這本書瞭的時方查看的細詳的指示！

三大秘訣　本書打破戲界一切的秘密首先特將戲劇的秘訣胡琴秘訣大秘訣術鑼鼓細說三秘訣此書詳明凡得全練之能山淺而深逐漸變化習之妙眞有才藝俠齊文武

寄金時務乞掛號否則丟失不負責

實價一圓　郵費五分

初版優待特價七角

總發行　奉天大南門裡三二號　興業書局

沙眼!!!

爲前途幸福　投考預防計　請即購用：

明目奇效丹

主治　顆粒性沙眼　乳頭性沙眼　瘢痕性沙眼　角膜合併症

紅腫灼熱異物感流淚　菌性濕爛乾燥瘙癢畏光　眼臉內反睫毛倒刺雲翳視　血管翳蒲翳斑翳白斑

每盒五角

（函購郵費免收）（滙款務須掛號）

奉天第一商場南胡同　顯塀藥房

淋疾之化學療法劑

普樂協博浸

PROSEPTIN

輓近多有所謂化學療法劑，然誠未見其完全無缺者，本劑方可謂純正而且最高級多角性新化學療法劑，故其性質，最合于東亞民族之體質，並無任何副作用，不論任何惡性痢疾，只用本劑之內服，早者於一二日之內，至晚亦在五六日內，準收淨尿排菌之絕妙功效，並對梅毒性髀瘡，魚口便毒，亦奏神雷之偉效，絕不他種單一藥品之比也。

（有示當即奉呈詳細說明書）

三共 SANKYO

東京市日本橋區室町　三共株式會社　駐在所・天津常盤街・上海富山路

奉天市琴平町一〇　滿洲三共株式會社　出張所・大連市台山町四〇

明治美麗牌煉乳

母乳代用・專門醫家推獎的優良煉乳

爲母乳代用品之煉乳，容易保有，又容易使用，故愛用煉乳者甚多，然如果選擇錯誤時，則有害于乳兒之胃腸，引起他病，而致身體虛弱，以是育兒上煉乳之選擇，必須充分注意。乳兒死亡率之高低，稱爲一國文明之尺度故也。明治美麗牌煉乳，含有適當的蛋白質，脂肪，炭水化物，機物等，均爲育兒之必要品，濃度甚高，品質優良，使用明治美麗牌煉乳者，可稱選擇得宜。

本社 奉天鐵西區興工街　大連支店 大連市彌生町　新京支店 新京祝町　奉天支店 奉天大和區霞町　哈爾濱支店 哈爾濱道外承德街

滿洲明治製菓株式會社

疲勞憂鬱

體健病難侵 神足萬事成

名藥「康生錠」
治病無不靈
養身療病分
應有竟含存
故對什麼病
莫不藥到消
無病常服用
老者能還童
壯者益精神
疲勞憂鬱者
服之效尤神
世間同病者
快服「康生錠」

【主治症】
精神萎靡 稍勞即倦
憂鬱勞騷 不思飲食
反味醋心 水土不服
中暑暴瀉 紅白痢疾
未老先衰 諸虛百損

藥價廉賤 服用容易的藥錠
一五〇錠……・九〇
三〇〇錠……一・六〇

東亞諸國各地之大藥房均代經售

總發行所 藤澤友吉商店支店
奉天市加茂町十五番地
大連市山縣通七番地
天津日界常盤街一番
上海密勒路八號

富士山牌

胃腸諸病・諸虛百損 日常保健劑之極峰

康生錠

KS六四

淋病根治法

最新發現化學殺菌劑之宏偉應用 白濁白帶從此無憂

「淋病果能斷根？」

淋病之所以難治、淋菌由前尿道侵入後尿道、佔據粘膜為巢穴、尋常淋藥之藥力、被粘膜所阻、不能通過、或局部洗射、電療、黃色素注射、淋菌苗注射等、非但有針刺之苦、雖能見效於一時、然潛伏於深部之淋菌尚不能全部死滅、有再發之虞、且既費時日、手續又煩雜、患者苦之、治療方面日臻進步、絕對斷根化學靈藥始告完成一掃前弊

「淋病之唯一救星發現」

二甲對氨苯磺醯胺製劑「強利比兒」之發現可謂天賜良試萬靈神藥、曾於一九三五年自發現化學藥劑有滅菌效用後時一化學製劑風起雲湧極一時之盛就其效力言、其中以對位基氨苯磺醯胺製劑奏效最大、令人仍多用之、歷經諸家臨症實驗、雖其治急性淋病之方法有多少成功、對於慢性淋病、未能令人滿意、惟多有不良副作用、全球醫藥界勵勉研究、二甲對氨苯磺醯胺之大發明始告完成

「有如何療淋作用？」

強利比兒係以此二甲對氨苯磺醯胺為主劑、並加入別種殺菌藥配製之澈底根治特效藥也、此故強利比兒具有雙重特效之藥力、能奏一菌不留之奇效比市上尋常化學殺菌藥更為周密、更為澈底、而且服法簡單、內服後能直接進入血脈、隨血液之循環、藥力無遠不屆遍滲透全身、起抗淋喚菌作用殲殺潛伏於病巢內部之一切淋菌不留一菌、雖屢醫屢藥、多年難治之頑淋惡濁可藥到病除、決不使君失望而救力驚人、

「幾天可以告痊」

內服於六小時至八小時後、尿中發揮化學反應、常含殺菌力、二十四小時而尿液清澄、刺痛全消、為期速者僅需三五日即可治痊、頑固淋病能於最短期內根本痊癒、確有把握、從來最難治之女子白帶亦有奇效、短期保好為一切以前所曾用之老藥所不及、夫妻同服尤宜、須同時一且痊癒、重享人生快樂

（服用法.／）當初期急性淋治療用三日間一日三回、每次五片於每飯後即時用水茶等咬嚼送服之、鎮痛、殺菌消毒、消炎退腫以可治癒、休藥二日後再連服三日更好、檢驗尿液、可見淋絲時、須用衝擊療法

（衝擊療法.／）治療慢性淋或頑固淋濁可以達到完全醫治之目的、衝擊療法之服法、一日三次、每飯後十片（共計每天三十片）繼續服用五日間然後服藥中止五日間、如採用此服法雖十年二十年之頑淋惡濁、至多百分之九十三於數日內根治、病症較重、施用第二回衝擊療法、則連用五日間淋菌即絕跡者實佔百分之九十八、

「有何副作用？」

尋常化學藥劑所致之反應有皮疹、頭痛、疲憊、消化不良等徵、上項諸反應用「強利比兒」時、頗為稀少其他嚴重反應亦應從未發現、此只因「強利比兒」之純質最精良、（溶化於百分九十四度）、藥力無出其右

「強利比兒療法之費用」

強利比兒之短期絕對靈效、雖十年二十年屢醫屢藥不癒之頑淋能於三五天內告痊、不需長期間連服、且亦、不必用打針、洗射、電療等之輔助、以此價格雖略較昂、比較求醫、打針、住院或尋常淋藥、金錢與時間要節省得頗多、甚可稱淋病患者之福音

●●●主治効能●●●
急性淋病●慢性淋病●淋性攝護腺炎●副睪丸炎●女子淋病●淋性關節炎●尿道炎●膀胱炎等

日本大阪市東區南久太郎町 竹村製藥廠 發行處
包裝 50片 100片 300片

最新發現・化學療淋新藥 各埠大藥房均有出售

強利比兒

皮膚病靈藥 賽金膏 セーキンコー

各埠大藥房均有出售

主治 頑癬・濕癬・腎囊瘋濕 疥癬・濕瘡・痒癬・乾癬 等等一切之皮膚病一搽即靈

發行處 大阪 竹村製藥廠

小兒聖藥 于氏萬應散

▲主治▼ 急熱驚風、四肢發抽、瘟疹內熱、痰喘咳嗽、胎毒口瘡、五疳痢積、吐乳傷食、消化不良、一切風火驚悸之症服後無不靈驗如神小兒開口尤為相宜常服此藥鎮驚去火誠為居家必備小兒聖藥也

【附告】此藥有益無損服後決無口吐白沫及瀉肚危險之狀

代理規章函索即寄 各大藥房均有代售

小兒復生散

▲主治▼ 身熱無汗、肺火咳嗽、驚悸不寧、痢疾瀉肚、頭痛腹痛、瘟疹不出、肝火上升、乳火口瘡、速服此藥靈驗如神

大連王陽街天泰恒藥房總發行 電話四〇二一三番

最新發明

虎骨花蛇藥酒

外埠函購 寄費照價加一

主治諸般頭痛及神經痛 頭痛藥 每袋五角每打五圓四角

功能消炎止痒主治乾濕腳氣腫痛水泡 腳氣藥水 每瓶六角

功能通經活絡調和止痛主治半身不遂腰腿疼痛口眼歪邪四肢麻木肝胃氣痛小腸疝氣赤白帶下陰虛腎寒等症大瓶五圓

主治肢體疼痛麻木不仁 虎骨熊油膏 每大張一圓每小張六角

功能消滅瘧病原蟲主治冷熱瘧疾 瘧至靈 每袋定價八角

奉天市大南門西大什街 老福順堂 電話（四）二八七〇

鞍山市總代理 春霖堂藥店

不用暗室 カテイカメラ 流行的照像機是現代人必需之品 廉價宣傳！

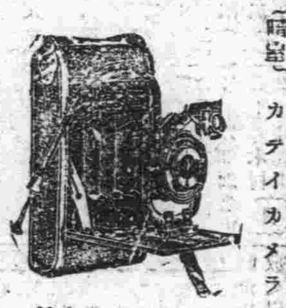

附屬品在內
二寸版圓形四圓五角
三寸版方形八圓
三寸版圓形七圓
四寸版方型十二圓五角

透料三角五分郵票代貨金九扣計算價目表函索即寄（但須附來郵票四分）

カテイカメラ本舖 吉野洋行 新京東三道街 振替新京二六九三番

苦林牙粉

早上起床就使用苦林牙粉！
晚上睡覺以前也務必用苦林牙粉！

苦林牙膏

製造本舖 株式會社 壽美堂商會

止咳化痰 益肺丸

此藥係家傳經驗秘方、屢經屢驗專治男女、一切肺病及老年咳嗽、青年咳嗽、勞傷咳嗽、努力咳嗽、痰喘咳嗽、深夜嗆咳、或新咳、久咳、干咳、痰咳、火咳、寒咳、肺虛、肺熱、肺癆、肺痿、肺膜炎、肺結核、氣虛哮喘、痰中帶血、大口吐血、胸脅疼痛、久咳成癆、夜不成寐、動作無力、心神慌亂、日輕夜重、飲食無味、自汗盜汗、午後骨蒸、聲音低啞、口干、喉痛或早年作根、每遇寒冷即犯者、四年久重症、耐心服之皆可治癒、誠當日止咳、養肺理氣化痰平喘之良藥也、新咳、一盒就好、久咳肺病半打全愈、決不食言、每盒一圓、半打五圓、外埠函購郵費不收、藥款先匯

總發行 奉天大南門裡大街路東 新大陸藥房 (3)

美容之藥 化粧必需 (2)

歐美淨面水

主治 酒刺粉刺 雀斑汗斑 風癬濕癬 面生疙瘩 麻秸斑點

奉天大南門裡 歐美藥房

代理店 新京耀廷藥房、新京東瑞祥泰藥房、安東興愈藥房、撫順山吉慶升房、克山營口信仁堂、撫順下洲藥房、林中西藥房、京民生藥房、林仁濟藥房、縣著老福春、新民同仁堂、安東益華大連康、遼陽義和堂西安、江省新々、中西、吉林福光藥房、大連華美藥房、遼安德泰增、海城和發福、大石橋衛生復、鐵嶺義和堂、公主嶺義和順、安東德記、范家屯世一堂、蓋平咸春堂、新京義和謙、鞍山同興增、積盛壽、海龍永順長、開原全生堂、金州老德記、普蘭店康德記、瓦房店康德記、大連華泰藥房、海城華西藥房、吉林新興藥房、湖陽縣義興成、海倫縣義和益、

榮養菓子 グリコ 固力菓

含有八種榮養素

勤勉時……
使其腦神清楚
富含力氣精榮養素

寄將固力菓之赤盒中所附之兌換劵郵下可奉送種種之賞品

株式會社グリコ（東京・大阪・奉天）

談煤之問題(一)

本報一記者

△序言

水銀柱逐日上昇。酷似烈焰之酷暑。早令人起望傍晚納涼之心情。此時若「談冰」「談海」頗稍人意。無不望賞。但於此時若與「談煤」爾讀者方面難免有謂不合時宜者。然古語有云「當治不忘亂」者。當平和之時。勿忘戰爭甚至稍不爲意者。熱時只稱「很熱」極力揮汗。而對嚴寒之冬。棄不爲慮者。此乃屬人情也。但刻下非常時也。戰時當不可與前同一視之。試觀煤之世界。非當酷熱之夏日。準備冬期之生命。而終日極力忙於運搬食物歟。

×

當去年冬天鬧煤飢饉。全滿各地人士對煤皆飽嘗其艱辛矣。但刻下炎熱時欲赴海納涼。或飲冰以充一時之消遣。放浪形骸之外。竟而忘之士對已往煤之飢饉。亦早忘掉。再聯思將至冬日而備冬日「煤節約」之雜關者。復幾人乎。但其中乘此時「買存煤」者。以獲不當之利者。相信亦有之。此等惡徒。

但眞正能認識省煤爲重要國策。而解思如何順應國策而使團体向上者稱其無一人者。亦非過言。但語云「當治不忘亂者」然今當治亂之亂而反忘其亂者殊不可也。而當此炎熱之際。反談令人不痛快之「煤話」使讀者不平者。並非談論煤爲何物。乃係使當此亂際。而勿忘此亂之心態也。

以下(一)煤之重要性(二)配給機構爲何(三)對今年冬配給計畫等之說明。以供讀者諸氏之參考。並對者煤運動得以正當之認識。

三千健兒西郊塲上馳驅爭霸

第三屆協和陸上運動會

今晨開幕盛況預想不減當年

籌備費時月餘之第三次關東州陸上協和運動大會。遂昨十五日下午四時業已籌備就緒。主辦機關大連市民体育會。暨後援團体關東州廳。大連市役所南滿鐵道會社。大連三商會本報等。以提倡滿人体育爲主旨。邇來協同大會籌備人熱心籌備。將繁雜錯綜諸種手續。能以有條不紊克竟完全者。此職爲大會前夕之自豪者。由此可知州內人士對於体育之提倡。不遺餘力。茲者該大會。於世人歡呼欣喜聲祝。卜今十六日清晨自八時半。始與假西郊白菊町大連運動場揭幕。查大會乃是先年大連青年會時代惟一之有功社會的遺留事業。嗣後在第十四次同大會閉幕後。西青年會以時勢要求而告解休。於是乎同大會已告壽終。繼在三年前州內各主要機關。以提倡体育認爲此種大會。必不可或缺。故由本報暨協和會大連事務所毅然繼起。繼承接辦而更命名爲關東州陸上協和運動會。其成績大有可觀不讓青年會時代之運動會專美於前有口皆碑比屆本年大連市民休育會主辦極爲合理於是我報暨協和會將大會拱手寄人。委任辦理。殊望承辦人暨大會一百餘名職員大衆暨十四團体十七組鬚眉巾幗三千健兒。本諸体育道德尙武精神努力競技爭角責任。以期大會有始有終盡受輪奐之美。務使本屆大會臻於往昔是所切望茲誌大會順序於左

一、齊行入場
二、宣告開會(午前八時半)
三、升揚日滿國旗(國歌齊唱)
四、式辭(張本政會長)
五、致辭(別宮市長)
六、開始運動

【圖與大會坐席】

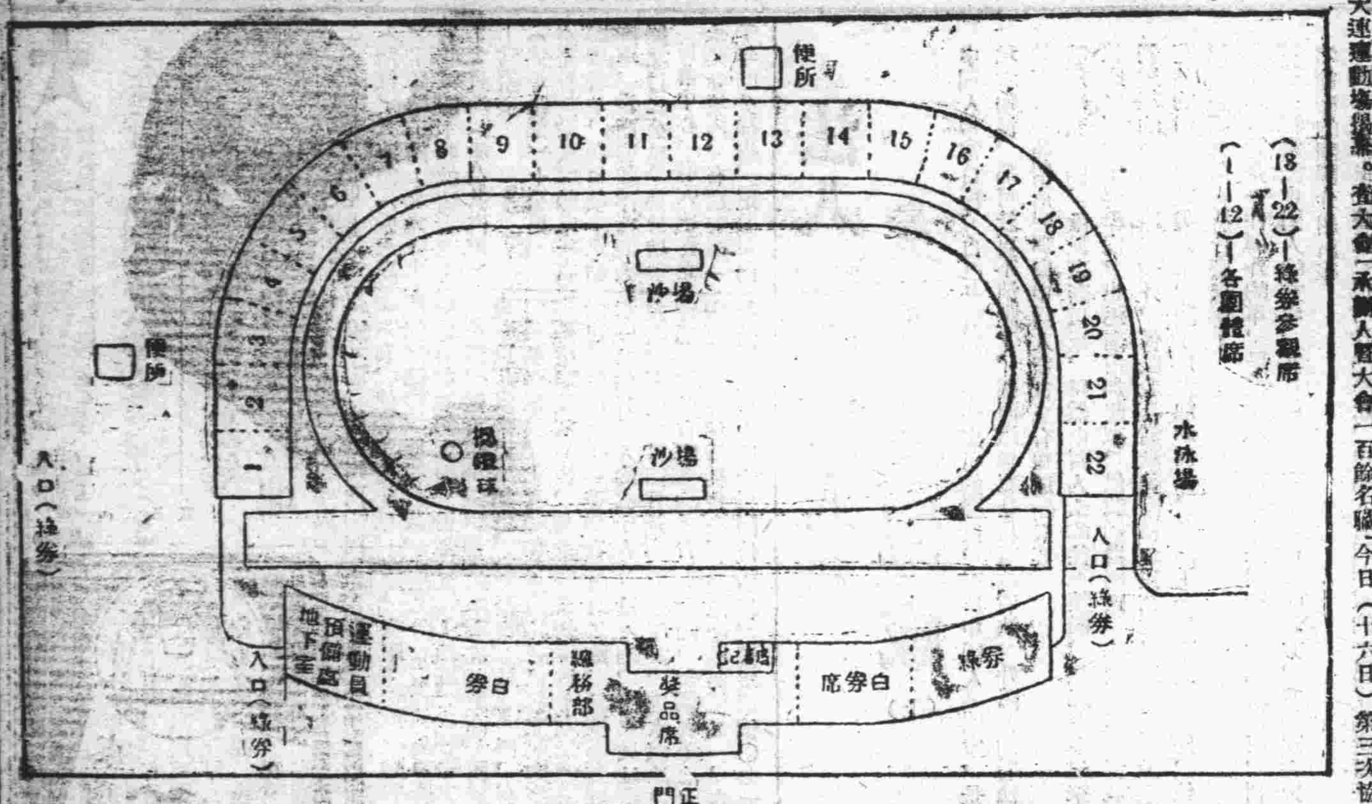

利用休息時間 表演体操

今日(十六日)第三次協和陸上運動大會之開會。當之運動除田徑賽競技點外。爲喚起全選手之精神尙利用正午休息之期例外表演體操(男女公學堂生)及足球賽。山新對運友交鋒一場云

協和陸運會 捐款者踴躍

明日與爲協和陸上運動會舉開之期。故近日來捐款者異常踴躍。茲將十三日以來捐款者氏名。誌之如左

△新昌號十圓△西崗商會五十圓(銀行支票一百圓)△李怡忱十圓△

西大連東部商民會十圓△太克丹五十圓△王友仁二十圓△權青林二十圓△金州商民會十圓△魁昌公司二十圓△劉先鴻十圓△呂作源十圓△同合成十圓△萬義長十圓△天德信支店鉛筆五羅△鉛筆五羅△梁豐達五圓△阜生祥五圓△福成公五圓△隋竹溪十圓△盛業銀號十圓△臥雲閣十圓△龍泉池十圓△萬和洋行十圓△周泰樵洋行五圓△安慈民十圓△變興泉十圓△大連市商會三百圓△邵九卿十圓

△益泰祥(十圓)△邵式毅(三十圓)△李盛新孫

君福(各五圓)△李長久(十圓)△東信行(五圓)△道德會(三十圓)△

同昌福(五圓)△邵慎亭(五十圓)謙益號(五圓)△德士古(十圓)

提倡体育諸氏 不惜巨資贈杯

第三回關東州協和陸上運動大會。會期已迫於明日旅順。金州。普蘭店各方面体育機關。及素提倡体育者之各會長。並紳商富賈等。不僅踴躍捐欵。今更以例外。不惜巨金。製贈紀念杯。銀盾等。以資獎各參加選手。茲將各捐送銀杯者之氏名記之如左

△張本政△張洪五△田中副市長△樊聚興△黃信之△周子揚△許億年△王步臣徐憲務△旅順商務會△金州商務會△普蘭店商務會△王信齋△李怡忱△小山所長△劉仲洲△佟錫傑△樊聚福△泰華樓△太和春△安慈民△東榮記△忠興義△邵式毅△寺兒溝商民會△同合成△德泰公△東永茂△協順昌△程志遠

多年懸案之貧民工廠 本年決定設立

地址擇妥宏濟善堂義地附近

多年懸案之大連滿華貧人工塲設立事宜。事關貧黎生計。故而各方面極端注目。負有創設責任之大連市各商會長。以其事不應久擱。前晚糾合衆人假春華樓。相聚一堂。磋話重提。經衆議決先解決地皮問題爲初步工作。當以大連宏濟善堂臺山屯(老媽子溝)義地爲目標。宏濟善堂衆役員以事屬義舉有功社會。欣然承諾。昨十五日上午十一時由宏濟善堂經理張洪五氏。嚮導大連市商會長張本政氏。偕同商會副會長邵慎亭氏。西崗商會長周子揚氏。大連商會副會長呂作源氏大連市商會書記長薛餘堂氏。工程家李秀源氏。搭車前往現塲視察地皮。擇定在同義地賑房迤東一千三百餘坪。平坦曠野。豫定不久興工建築。豫定本年冬竣工。而收容貧黎開設工廠。做以救濟彼輩之生活云

小兒玩火 險成巨災

十四日午前十一時二十五分市內不老街一六三番地崔某突然起火。由消防隊出動。至三十五分將火息滅。察其原因。小孩玩火。將汽油引着。以致起火。但損害極輕云

風流寡婦與人姘度

人財兩丟險遭變賣 落得兩手空空啼笑皆非

周王氏(三十一歲)。她是山東省即墨縣生人。於昭和十一年四月。她的丈夫王漢滿。突然客死於濟南府紅山。這時她不得不回到老家即墨去。可是一個隻身的女子。終恐怕在路上不便宜。所以就由她們相識的一個人。名叫吳興信(三〇歲)原籍山東省日照縣。於翌年十一月動身一路相伴送周王氏回原籍。但在途中二人竟情投意合携手逃往旅沽。設金屋而藏嬌實行姘度。儼若夫婦當周王氏上船時。身邊帶有現款二百六十圓。吳某以船上檢查嚴緊。乃對周氏謂可將錢交給我代爲保存。周王氏信以爲實。如數交與吳某。然其後此項現款。竟無形無影了。但王氏雖時向吳某索要。終以其爲終身之寄託者。亦無可將其奈何。其後兩人又相偕來連。居於寺兒溝老虎屯六十番外四〇二號。日前該周王氏突然逃到大廣塲警察署控告姘夫吳某欲脫離姘夫關係。並要求吳某償還二百六十圓之現款。理由是不堪吳某的虐待。並謂吳某有意變賣她。該署保安課爲愼重事件之公正處理。將兩造一併傳至。除命吳某將周王氏之物品返還。但二百六十圓。終成泡影。及脫離外。並嚴加說論。同時將周王氏遣交山東同鄉會。託其遣回原籍。至此一塲小官司始告完結云

最新 西服呢 協和呢 風衣料 (大)天成號(連) 買地 優良

州廳內務部全體人員 赴聖地爲神宮奉仕

關東州學校勤勞奉仕隊之關東神宮御造營奉仕作業將於明十七日由大連一中學生作首班之奉仕。連日舉行籌備之中。茲於此之前關東州廳浦內務部長以下全體內務部員。百數十名於今十六日。不拘於日曜日之休假而赴旅順。作神宮御造營之作業。對聖地作其流汗之奉仕云

貧民工廠建築 四合式瓦房

設立在即之貧民工廠。地皮業已擇妥。豫定日內勤工。責任人等相互計劃。建築四合式紅磚瓦房。坐南向北。有寬濶大院。東西廂房前後屋。約一百餘間。豫定收容男女殘廢者等六百名。建築經費豫算五萬圓上下。本年初冬在雪花紛飛之前。即告完全竣工。第一步因係初創。供以食宿。繼後再設法組織家庭式工廠。其工做預計編織裝飾雜貨。暨織手袋洋襪。糊紙袋等輕易工作。以此計劃不惟獎勵生產。而更喚起哀鴻自食其力之創造心。藉爲獎勵戰事下後肩民生產之良策也

頂定八月末講習終了云

奉仕隊團長 發表談話

團長山口信量氏在船中作如左之談 今次之奉仕隊。由內向原訓練所出發以來。迄今皆平安無事。全員精神與齊到抵現地。已完成使命爲三個月期間。訓練於現地今亦深認識滿洲。歸國後定將此注入於一般少年諸君。以使滿蒙大陸飛躍之精神云云

關東州體育研究所 重視體育家體格

定期檢查體重及肺活量

關東州體育研究所。以宗旨爲注重體育家体格之健旺肺活量減退與否。自五月十六日起。規定每星期日下午自三時至五時。假大連運動塲正面役員席由該研究所責任人。大賀潔氏担當測量云

尙不明。正進行調查中云

改良事務所

在靠近大連埠頭港橋大樓置臨時事務所。日下於香爐礁新築中之兵營式。大改良事務所。爲資材與其他關係。並因進工遲延其移轉。將有俟至八月初之形勢云

第六次勤勞奉仕隊員 懷抱滿腔熱誠來滿

大連市長及各團體迎至埠頭

爲大滿洲建設抱滿腔熱之第六次勤勞奉仕隊員。五二八名青年。由團長山口信量氏(島根縣視學)引率。經二日間海路遂於十五日正午抵連。久所翹望之興亞青年。欣顏悅色業踐大陸。初印滿洲之第一步於海岸有別宮大連市長。大連實踐本部諸氏。國防婦人會。及其多數一般市民。極一時之盛歡迎。當船還未傍岸時。船與陸之交歡歡呼之聲。極呈兩相

之符合心情奕五二八名隊員。乃由日本各地十三縣。青年學校教員養成所學生。地方中堅青年團員中。選拔之優秀者。皆爲十六歲。至二十五歲之意氣活潑青年也

奉仕隊員步武堂堂 市內大行進

步武堂々之上陸勤勞奉仕隊員。全體由榆逕指揮官田惣太郎氏指揮之下。急速於埠頭之房頂。集合整列。而往參加大連實踐本部主辦之歡迎式。舉式時首由中央本部長訓示。大連實踐本部長歡迎之辭。其次山口隊長代表全體答辭宣言綱領。三呼「彌榮」。

東亞大會關西大會

菲滿足球賽 (一)比(一)平分春色

菲律賓對滿洲足球賽第一日。十四日於花園運動場舉行。成績爲一比一。平分春色。成績如次

滿洲 1 {1—1, 0—0} 1 菲

籃球 菲勝中華

【櫃原十四日電】菲律賓對中華籃球賽第十四日午後五點三十分鐘。於本日山本爾氏任評判。開始比賽結果以七四比三二。菲軍勝

菲 74 {23—17, 51—15} 32 中華

日本勝滿洲

【櫃原十四日電】籃球賽第一日。假外苑野外籃球場。舉行日對滿。對菲二場比賽。日滿賽裁判員爲岩尾豐田午後四點開始。結果以四二比二六。日軍得勝

日本 42 {25—16, 17—10} 26 滿洲

棒球 日滿兩軍獲勝

【甲子園十四日電】棒球賽第一日。十四日午後零時半。在甲子園球場。舉行入場式後。由春委員長執行始球式。旋日對夏。滿對菲兩場比賽開始。兩場成績如次

	一	二	三	四	五	六	七	八	九	計
日	3	1	0	0	0	0	1	1	1	7
夏	0	0	1	0	0	0	0	0	0	2
菲	0	1	0	0	0	0	0	0	0	
滿洲	2	0	0	0	1	1	0	0	A	4

網球 日軍勝利

【甲子園十四日國通電】網球賽第一日。十四日午前十時。於甲子園國際球場舉行單打第一二次賽及雙打第一次賽

△單打第一次賽

河村(滿洲)66—21德伊(菲)

木村(日)66—13山澤(滿洲)

平井(日本)67—15塞哲(菲)

△鶴田 安彭 小寺 勝

鶴田(日)46—01河村(滿)

平井(日)86—63木村(日)

安彭(菲)67—05種田(日)

小寺(日)69—27倉光(日)

鶴田(日)66—11山路(滿)

△雙打第一次賽

堀 原(日)66—43河村 西上(滿)

村上(日)67—19畢哲 [illegible](菲)

鶴田 安彭(日菲)60—13加爾募集 [illegible]

油筒爆發冲空而起 引起一塲大火

並未燒傷人命亦云幸矣

大連市三河町白鐵社倉庫後院。於昨十五日午後二時許。突遭回祿之災。未幾釀成大事。有人查知報告消防署加東趕至。當時火勢已延燒至附近住宅並店。前後延燒多棚。全市消防署員由神生署長率同並由大廣塲署吉岡署長以下司法保安高等以及州廳刑事課外事課。皆行出動赶至現塲。担當警戒外。更有三河町西廣塲各方警防團員之參加。協力撲救或担當交通之整理。而四週觀火之男女老幼人山人海。撲救結果。直延燒至四時。始告熄息。共燒失住宅三所。白蓮社吉岡洋服店全燒。其他協和理髮店等亦半燒。幸未燒傷人命。可謂不幸中之大幸。至於起火原因。據現塲之調查。蓋倉庫中油桶不愼爆發。遂發生此火事。當時油桶爆發。直沖天空達數丈以上。兩點散布各處以致延燒至附近數十餘間商店住宅。至於損失等現

賽湧泉 下奶藥

凡是缺乳無論小兒幾個月服此藥均能乳下如湧泉每盒十二付定價國幣貳圓以上二種藥品乃東鹿楊氏自製外埠函購加郵費貳角

總發行所 奉天大南城門外路西樓房 欣榮堂厚記

治羊癇瘋!癲狂病 效效

這種藥名五癇通靈丸至治羊癇瘋癲狂病男婦老幼因氣火驚恐所得四肢抽掣不省人事發無定時時發時止越發越重多年不愈此藥能治之每打藥服三十日定價每打國幣貳拾圓 加料每打國幣參拾圓

種兎分售

純血優良種計有二十餘種

「招募代理店」「奉贈目錄」

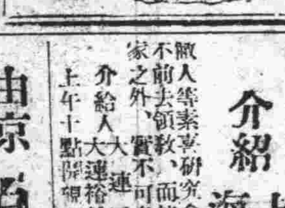

日本愛知縣寶飯郡萩村 伊藤種兎塲

種兎分讓

○應努力生產不可欠之軍需品的兎毛皮兎毛

○敝園爲民間經營之日本最大的種兎塲依十餘年之体驗。努力撫育優秀種兎

○飼育昂哥拉兎外他種類在各地共進會品評會獲得多數之名譽優等賞

◆奉贈養兎指導法

日本愛知縣寶飯郡豐川町 豐川局私書函第二號 各地學會學校御用

蓬萊園種兎塲

小兒科專門 池田醫院

大連市西通四五 電話⑬六三六五番

招募事務員啓事

爲採用事務員二名事請依下例條件

一、資格 以商業學校卒業並精通日本語及富有商業經驗者

二、待遇 月薪從優(詳細面談)宿膳由公司供給

三、希望者持親筆履歷書急來公司面談外埠者可以通信接洽

奉天市大和區協和街四段四九號 榮興政記運輸公司

關東州貿易實業組合聯合會

業務概要

一、所屬組合之輸出入之統制及監視

二、對所屬組合之交易仲介斡旋

三、所屬組合之輸出入手續及商品之運輸受渡並錢欵授受行爲之代辦斡旋

四、對所屬組合之商品購買代付欵項及販賣代價之委託收取欵項

五、共同倉庫之經營

六、於交易市場商品之需給交易主之信用及關於其他經濟事情之調查

理事長 山口倭太郎

大連市羽衣町十番地

代表電話③二七五一

直通電話 理事長室③二一〇〇 調查課③二三〇〇 統制課③二五〇〇 事業第一部③二一〇〇 事業第二部③二二〇〇

東京事務所 東京市淺草區柳橋二ノ十一東京莫大小會館內

大阪事務所 大阪市東區南久太郎町二ノ十三阿部市ビル內

名古屋出張所 名古屋市中區南大津町一ノ十一千代田ビル內

小樽出張所 小樽市稻穗町六丁目十八番地

新京出張所 新京特別市興安大路五〇七京タクビル內

青島出張所 青島市館陶路二六青島商工會議所內

高級西服料 婦飾雜貨

大連 義聚隆百貨店

電話三四二〇二 一三一三八番

由京新到 預言家 保險卦 到此

本樵士。幼習星相。遍遊南北。[illegible]二十餘年。[illegible]人生命運。身家財子祿。貴賤終身。何年何月。安危禍福。[illegible]不爽。[illegible]武。一生之[illegible]。[illegible]百驗。[illegible]。[illegible]大事。[illegible]。如有[illegible]。欲[illegible]。[illegible]。[illegible]皆。時間上午九點至下午六點 課金以上兩元 批命談相一元 初到特別優待諸君 揚名起見 現寓大連西崗德政街 裕豐旅館樓上

介紹上海 蒼嘯虹女相家

敝人等素喜研究命相一道。在上海天津北京各大商埠。以及在連之有名相家之外。實不可多見也。高見溢於言表。不使人們走入岐路。蒼嘯虹女相家前去領教。而能實說實話。諸君不信。請往一談方知余等並非棒譜也

介紹人 大連同仁號主人 張懋堂 大連裕昌恒經理 牟心如

上午十點開視下午九點止 現寓大連監部通悅來棧樓上十一號

神相 伍伯年十大特色

廣東四代祖傳之伍伯年相士。久在大連。遠近馳名。茲將伍伯年相命之特色列下 (一)不客氣直說(二)不苟且了事(三)不隱諱(四)不恐嚇(五)不奉承(六)不多取(七)觀前運如同目睹(八)評論氣吉凶語不虛發(九)不新妄財子祿不差毫釐(十)預決財運百發百中。凡光顧一過者。無不滿意。請諸君先打聽然後賜教。再者外埠函批仍照停止。卜卦一元。談相一元。不多取 有謂各省方言 寓常盤町中華棧新軒

◎冰棍冷凍機◎電氣熔接一式◎

電動機精米機打棉機工業用品

連德商會

本店 大連市浪速町六 電話②二八一一

支店 奉天市鐵西區資和街三十番地

長庚療院

刺戟鍼療一專攻 療術師 林長庚

(治療點之一部)

適應症 A內科諸病 B神經系諸病(中風) C淋病 D婦人科諸病 E眼耳諸病 F其他諸病

大連市不老街二六番地 電話三三九〇五番(呼出)

周子揚紹介 于貴麟推拿(小兒百病)

諸君如有屢推不效及屢藥不驗之嬰兒速到于貴麟處推々無不手到病除輕病兩次重病四次而愈幸衆位請來一試便知言之不謬也 門診八角 出診不多索

寓西崗福德街七番地(泰來油房西邊路南大門內) 告知電話三二一四五

大連附近徒步旅行指南 (6)

大連附近徒步旅行路線

永興寺・牧城古墓等 是唯一古跡探勝地

一.營城子牧城子

（路線）大連站（乘火車）—營城子站—永興寺—前牧城驛—牧城塘水源地—大東溝（乘公共汽車）—常盤橋

（徒步距離）十公里

本路線是沿旅順線唯一古跡探勝地，在營城子車站降車，沿兩旁種洋槐的大路北行二公里，見營城子村落中心，有大樹聳立的永興寺境內，有樹齡達一千年的公孫樹，這是州內唯一的古樹，永興寺與金州娘々廟，同是州內的兩個古刹，建於千餘年前，屢經戰禍，亦屢次修復，境內有如來佛大殿，關聖大帝殿，聖女殿等殿，佛像塗以金銀朱泥等顏色，彫塑藝術極美，尤其是如來佛像，技巧絕佳，晶子女史讚絕稱道：「美男在焉」，住持僧人約五十人左右，陽曆六月四日是廟會期，廟前有廣大的戲台，廟會當日各地信徒齊集，很是熱鬧由永興寺再回營城子，沿旅大北道東行，到沙崗子屯附近，有營城子漢代第三號四室壁畫墳右側是營城子第一號三室墓第三室墓，第三號三室墓照古墳的標識柱，再東行到前牧城驛北門，參觀古城跡，城墻長南北三三〇間，東西一〇〇間，高丈餘，寬兩間半許，僅有南北二門，很據它的形狀，又叫着船城，這是千三百年前唐代初葉高勾麗將所築的土城進北門，有一座兩株老槐聳立的廟宇，這即是牧城子老爺廟，境內有馬殿，鐘樓等其側還有娘々廟，出牧城址南門行三丁許，達水源池事務所大門，參觀水源池，水源池聚水面積二一，六平方粁，滿水面積〇七一平方粁，貯水量四二五萬立米，歸路由大東溝可乘公共汽車而歸，倘時間餘裕可一往案子山遊歷（圖即本路線略圖）

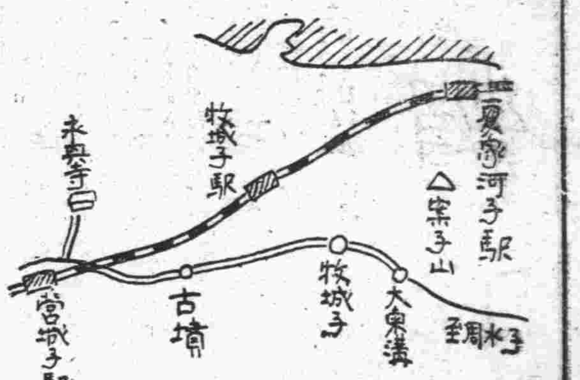

法人對中國人和女人的觀感（上）

中國人常常自誇，自己是有四千多年文明的國民，至於中國人的國家，是地大物博，那可就更不消說了，然而這畢竟是自家的看法，外國人的看法是怎樣一種情形呢那麼中國人着實也有知道的必要

隨着海禁大開，歐風東漸以來，雖然中西人士的往來接觸，也逐漸多起來彼此之間的了解程度，也逐漸增加起來，但我們拋開歐美帝國主義者對我們所施的種種侵略不論外，僅談我們對歐美國情和民性的理解，實在說是茫然的同樣，歐美人士，除了用大炮和商品，轟開了一切殖民地而外，他們對我們又何嘗有什麼理解？

這不能不說是一件例外的事，居然在巴黎出版的法國新評論雜誌裡面，刊載着一篇漫談中國人的文字，其見解倒也有十足可牧的地方，我們現在把它節略的翻譯介紹出來

中國人是天生的藝匠，很巧妙的藝匠，中國人有鋼琴家的手兒，永遠用手指在彈弄着東西，中國人所發明的東西，多半是靠着那十個敏捷堅決的手指，獨輪小車，指南針，火藥，印刷機，針灸法，以及其他的用具

中國人非造一些東西去發揮他的技藝不可，要他像外人那樣發明吃東西的叉子，是很容易的他却發明筷子，因為叉子的用法太過簡單了是無須乎什麼技巧的，中國沒有，無技藝的工人，甚至街上的賣報童子，也有其職業上的技巧，他幷不大聲亂喊，空費氣力，他會研究一個區域的地勢，房屋的分佈，居民或路人的習慣，然後去制定一種計劃去做他的買賣

中國的土匪，甚至於也不是下統的匪徒，他們是個技藝高深，經驗豐富的土匪，他們絕不因為怕惡社會而殺人，他的目的獲得，綁票匪是很少殺死肉票的，可是中國人的技巧，並不是僅々向壞的方面發展，而會在物質生活和精神生活各方面，都表現出來中國人的美德，是一些驚人的天賦才能的綜合物

汎太平洋卓球大會 第一日 日破澳洲軍

美澳强霸會萃之汎太平洋卓球錦標賽東京大會第一日，十二日午後五點，假神田芝立女子職業專門學校講堂舉行，時至定刻，日美澳舉手入場，遙拜宮城及靖國神社，由宇佐澤會長致開會詞後，介紹美澳兩國選手後，保克（澳洲）與新頓（日本）開始接戰是日，秩父宮同妃兩殿下並三笠宮殿下，台臨大會熱心觀戰，日澳戰，日本大破澳洲軍，玆錄成績於左

△日本對澳洲 次
（日本）（澳洲）
單 1—0
複 1—0
單 顆（日）21—5 21—4 21—10 保克（澳）
複 顆 船木（日）2125211／12231221 保克 亞澤 蔡（澳）
△美國對日本

△日米女子
（美）（日）
單 1—0
希保 茨達 2114612221／1921212019 崔
（日）（美）
單 1—0

大同劇團亦派員 分赴日華留學

映畫內部需要演劇及滿系指導者之氣運日漸濃厚本月初旬已派王周兩助導演赴日（已誌前報），頃大同劇團亦派滿系指導者赴日華留學，導演王剛氏九月起派赴日留六個月演員主任五三郎氏，則派赴北京上海各取日華舞臺劇長所俾將來供獻滿洲話劇界

低欄新紀錄

△混合（美）（日）
長田邦子 21—16 21—18 21—21 11—18 布麗亞
安徒生 布麗亞 女士 21—15 21—18 21—19 13—21 川村 右山 女士

成績為二二秒二

第六次普利斯頓招待田徑大會、八日於普利斯頓大學哈爾瑪運動場舉行，烏爾柯德選手（萊斯學院）二百二十碼低欄，以二二秒五，二百米低欄則以二二秒二，各創世界紀錄，皆為上記兩項以往紀錄，係一九二三年二二秒六 歐文斯於密西克西州阿尼亞巴所創

烏托拉夫創八百米紀錄

中距離界霸者黑人烏托拉夫，七日出席康布頓田徑大會，八百米先斯丹福特大學選手莫亞士米，而奪得優勝，成績為一分四十八秒六，創世界紀錄，按以往八百米世界紀錄，為一九三七年魯賓孫在紐約所造

滿映新片「愛焰」中之李顯庭與李明

永樂大典志畧（四） 木奇

共二千一百七十五卷【去聲】一送一十九卷、二寘六百二十六卷、三未一百七十卷、四霽四百三十四卷、五御九十五卷、六暮四百四十二卷、

【入聲】一屋四百六十四卷、二質八百七卷、三術三百三十六卷、四曷二十五卷、五轄一百三十一卷、六屑二百三十七卷、七藥五百八十二卷

卷、十泰一百四十四卷、八隊三百二十八卷、九震五百四十六卷、十翰三百六十二卷、十一諫百七十五卷、十二霰百三十六卷、十三嘯百八十二卷、十四效百九十四卷、十五箇百二十八卷、十六藴一百七十五卷、十七蒸七十八卷、十八漾五百七十六卷、十九敬七百三十九卷、二十宥二百十卷、二十一沁三十卷、二十二勘一百二十七卷、二十三豔七十三卷—去聲二十二韵共七千三百八十九卷

八陌三百三十八卷、九緝九十六卷、十合一百七十二卷、十一葉九十二卷—入聲十一韵、凡二萬二千八百七十七卷、外凡例目錄六十卷

打油詩 記清代陰山行獵圖 張醉丐

「將軍出獵陰山下、蠢帳旌旗蔽曠野、萬馬奔騰如錦雲、感角聲一聲競掩群、上窮飛鳥下窮獸、百發百中任左右、貫睛及項無遁逃、虎叫猿啼聲陣喧、天風捲沙似飛雪、將軍殺渴還飲血、壯士放草野燒紅、火燒生肉嚥喉嚨、落日銜山天無色、且請將軍少休息、唱凱如同戰勝回、馬駝絡繹肉山堆、皓月一升千里白、琵琶絲柔無停歇、歸來再拜賀萬年、預貯丹青圖凌煙」此清代陰山獵圖之題詩也詩急雄壯、描寫狩獵情形、淋漓盡致、可稱佳作、圖係絹製、長丈餘、清代帝王、遵守古訓、每年春秋佳日、親率王公貝子御前大臣侍衛及滿洲蒙古漢軍官兵、整齊隊伍、以巡狩為操練武備之事、行圍地點遠則熱河、近則南苑所獲珍禽奇獸、犒賞有差、誠大典也、畫家繪圖題詩留存古跡昨在古董肆獲覩墨寶欽仰清代遺制、因此詩以記之

白草黃沙鬼正肥、彎弓縱轡馬蹄飛、滿清天子精騎射、親率官兵打野圍、放鷹策馬入圍場、風閃蜺旌狩朔方、夾道官兵齊吶喊、神威奮發射黃羊、典制推崇上古風、巡方蒐狩獲非熊、馬蹄踏遍陰山雪、武備森嚴鞏路中、一幅陰山射獵圖、畫家摹寫費工夫、揆文奮武稱清代、彩筆宣傳舊楷模

JOAK 放送節目

六月十六日（星期日）

午前

六、〇〇（新京）國歌建國體操唱片

六、五九（新京）報時

七、〇一（新京）清晨音樂唱片

八、三〇（新京）氣象

九、三〇（齊齊哈爾）兒童時間 齊齊哈爾市立壽光國民學校學生項淑勤外十五名 指揮王淑娟
一、唱歌
二、口琴合奏

一〇、〇〇（新京）日本二千六百年史講座（二十三）日本佛教 協和會中央本部補導部參事劉家琳

一〇、三〇（哈爾濱）趣味講話 談六月的民間的行事風習 李潤軒

一一、五〇（新京）唱片

一一、五九（新京）報時

午後

〇、〇一（新京）新聞唱片

〇、三〇（全滿）吉普西歌曲 歌者尼克萊耶瓦 伴奏梅得維達夫

一、〇〇（安東）舊劇金榜樂 安東協和劇團國劇部

四、〇〇（新京）新聞氣象唱片

六、〇〇（哈爾濱）兒童時間，學藝劇居 哈爾濱龍光學院學生 李伯餘外八名，原作熊佛西改編及導演李植權

六、二五（新京）講演 當協和會省聯合協議會開催，協和會中央本部會踐部長 曲秉善

六、五〇、唱片

七、〇〇（新京）新聞告知 夜間節目豫告唱片

七、三〇（奉天）時事演藝，人生劇場 奉天業餘話劇團 編導金山龍

七、五〇（新京）滿洲放送進行曲發表會實況，由新京西廣場滿鐵社員俱樂部中繼，歌者白光 伴奏哥倫比亞管絃樂部
一、歌舞曲
二、吹奏樂 滿洲放送進行曲外二曲
三、歌唱指揮 滿洲放送進行曲

九、〇〇（全滿）舊劇武家坡 大連黎明國劇研究社

九、三〇（新京）前次御訪日回顧放送（一）日本皇室與滿洲帝室之聯歡 前宮內府內務處長滿洲國赤十字社副理事長 商衍瀛

九、四〇（新京）評詞洪武劍俠圖（三八九）張青山

九、五九（新京）報時

一〇、〇一（新京）新聞氣象新聞明日節目豫告唱片

一〇、三〇（齊齊哈爾）送歌曲 齊齊哈爾藝聲放送歌曲團 曾富春外三名 指揮趙曉君
一、花一般的夢
二、四季花開外六曲

增强田徑賽陣容 添加五名選手

關東州陸上競技協會，前已選十四名候補選手，準備參加紀元二千六百年奉祝國際交驩大會，頃為增强陣容計，更欲追加州內優秀選手，十二日午後五點，特於大連運動場開豫選會，下記五名選手中選出席該交驩大會，即

△二百米 石黑英雄（二中）
△四百米 李玲璣（旅順高公）
△千五百米 李玲璣（旅順高公）
△五千米 王志昌（大連商堂）
△跳高 長谷川均（大連滿鐵）川崎愛太郎（大連滿鐵）

菲快艇選手 威氏先行返國

出場東亞大會之菲律賓快艇代表威爾卑氏夫婦，十一日由神戶搭加飛特總統號先行返國

談錢 蟲聞

古時的錢，以鑄金屬為之，迨後制幣，因象其形為之，今見古泉有貨布兩字的，其形與古錢傳之錢，後世始為圓周方孔形，遂仍沿錢之名漢書上說：「市肆異用錢文大亂」係指錢面文字而言，後因以文計錢之數，每云：錢若干文又張湯傳：湯客田甲，雖係賈人，但有賢操，始湯為小吏，與田甲為錢財之交，晉書上說：和嶠家至富性甚貪吝，雖一錢不肯與人時人稱之為錢癖，又魯褒傷時之貪鄙，乃隱姓名，而著錢論以刺之，唐時，張延賞判一大獄，飭吏嚴緝，見案上留一帖云：錢三萬貫，乞不問此獄，張怒擲之，明日乃復帖子云：如十萬貫，可止不問，其子弟詢張云何，張云錢十萬，可以通神，吾懼禍及，不得不止，錢的效力之偉大，可想而知

各地方舊式商店中，都是供着財神在財神旁邊，寫一些：「財源廣進」、「財運亨通」、「日日見財」「財源茂盛達亞洲」等等吉慶的話還有一般男子和婦女，向着財神燃香禱告，這都可以表現一般人都是財迷，殊不知一個人祇要有錢，精神上和物質上，都可以得到美滿的安慰，所以社會上一些富人，都是笑迷々的兩隻眼睛，發揚出驕傲的光輝"妻妾成群對酒當歌"何等艷麗至若所住的房屋，都是矗入雲端的高樓大厦，出門時，有一九四一年最新式的飛快汽車，更是何等的威風，其他如跳舞場，西餐室，影戲院，亦都有他們的足跡，這均是錢的作用

戰國時蘇秦說：「貧窮則父母不子富貴則親戚畏懼」，唐人詩云「世人結交須黃金，黃金不多交不深」又云：「床頭黃金盡，壯士無顏色」，這幾句話，把現代社會上一種炎凉的情形，可說是都寫盡了

錢！你釀成了萬惡的社會，齷齪的人生，因為錢使得許多人們"過着驢馬一般的生活，人為財死，見利忘義，利己害人，都是錢的罪孽，錢也許是釣惡之餌，錢本是萬能的，也可以說是萬惡的，說錢香也可，說錢臭未必不可，不過一般人對於錢，都認為是可以滿足慾望的東西所以把一些財迷，都陷於這錢的迷魂陣中了

北歸 (25)

（禁止電影化及轉載）

小松作 子平繪

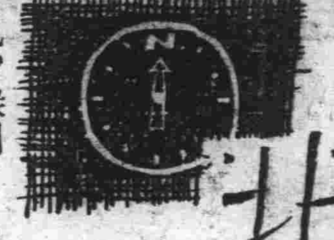

九、綠園（3）

他想叫一聲媽媽，但是他沒有叫出來，雖然他還真昏的拜訪，是為了他在人前和法律上認承了是她的義子，而要發洩胸中悲憤的「主就是聖靈，他將會照耀你的生命的」王權又聽到這聲音的時候和以往意有些異變，一股暖烘烘的火光，流過他的房，他為這新的境界閉上了眼睛，不語的坐在楊菲的對面，外面閑蕩的秋風從窗幃旁吹進來，王權並不感覺到還是秋天的風，楊菲預備了一些小點心，招待着她是受聖靈的指示而收認的這位義子，一面又拿出許多記載聖經故事的照片，並且還不嫌辛苦的，從很高的書櫥中，搬下來許多書籍，翻出那些濃烈，像她室中一樣彩色的圖畫，指給他看，解說着那些繪畫中關連

敲門的聲音，衝斷了這寫靈和光所佈滿的小室，楊菲急忙移動她衰老的足步，走開門，是家中的僕人老唐，催促她走赴晚餐，她說「已經快開始了嗎？客人已經到齊了，我並有忘掉的，我就去的，你回去說，我就來，我就來……」她表示很歡喜的把門輕輕的關了，走進來，很溫暖的微笑着「我回去！」「媽，我羞不多，歡喜你來，把這晚餐會都忘掉了，求主保佑你，使你歡喜快樂你已經結主的人了」王權受着喘不出氣的壓迫，她很高興的說半句話「倆個也很生澀的看着王權害年有浮現着生活力的面孔「你的腿還不能多走路：「慢々的也能走」王權的重壓，減輕了一些似的「不是的，我今天問過羅大夫，他說還得兩星期，那是可以和我一同去赴星期的晚餐會啊！」又加重了語調具有誘惑魔力的：「是很熱鬧的晚餐會啊！」王權又慢々的從那條沙路上走回來，太陽像是未曾移動的樣子，依然是照出他那碩長的影子，鋪在綠園的草上

他覺得時間過得很緩慢，矛盾的思慮，使他拖拽着兩條病腿，更加沉重了，他想：「就用均整而緩慢的步子走到小路的盡頭，若是左腳先邁上階石，若是右腳先邁上階石，我便走沙寧的人生，若是右腳先邁上階石，我便接受，那光熱，靈……」他故意把頭仰起來，把視線離脚，也離開路，望着那高空的流雲，向前走去最後，當不太自然的，左腳觸着階石的時候，他心中忽然像獲得了最寶貴的熱，有一種新的光慰安似的，透過他的胸更强烈的熱，向走過的沙路回望很滿足的站在階石上轉過身上，「啊，秋風：」他不知要說什麼，祇把額上的頭髮，在秋風裡向後一仰，又轉身走向病房美麗的墓場，潔白的囚房忽然給了煩燥和厭倦，忽然又給他誘惑與留戀一個慈祥的面孔，安寧與希望對他閃着幸福的輝光他扶着拐杖又走出去，在那條悠長而晴淡的弄堂中「走到門前，若是左腳先達門限……若是右腳先達門限……」他把眼睛離開地板，那個光投向透過綠園太陽的小門，閃着白亮的雲犬，他走去他往返的走了許多次，太陽已經落了，綠園上縈繞白烟似的晚霧，他覺得十分疲倦，睡在牀上，閉了燈，似的，張着眼睛，感染到熱病似的，為一種强重的聲音追問着「我自然不希望，但是我是獨自一個人過活的：」他並不知道是由於什麼，那疲倦的身裡，竟不能安穩的睡在牀上，又把身移到了窗前，夜的空氣很清凉他感到寂寞

十、黃花（1）

一點小的事情常常是容易忽略的，因為忽略的忘掉在我們的生命中不知經歷了幾多，但是有些小的事情，在當時忽略了，而在事後又不能忘掉

阿波共同汽船行輪
○開往天津 第三壽丸 六月十八日
○開往芝罘威海衛仁川 日高丸 六月十九日
○開往仁川鎮南浦 長山丸 六月十七日
○本社代辦山動鐵路各種運輸一切事務
大連市山縣通 阿波共同汽船株式會社 電話長二五〇〇 二六八九 一番

政記輪船行輪
○開往龍口 永利號 六月十六日
○開往威海 有利號 九月十六日
○開往之罘 厚利號 六月十六日
大連市監部通 政記輪船股份有限公司 代電話二四一四一番

大連汽船定期輪船
○開往安東大連天津 濟通丸 六月十九日天津行

（滿定）
○開往青島上海 奉天丸 六月十八日正午 大連丸 六月廿一日正午 青島丸 六月廿三日正午
○開往天津 天津丸 六月十六日後五時 萬壽丸 六月十七日後五時 北京丸 六月十八日後五時 長山丸 六月十九日後五時
○開往龍口行 龍北丸 六月十五日後七時
○開往臺灣 山西丸 六月十八日後五時 北安丸 六月廿三日後五時
大連汽船株式會社
永和公司 電話代表二七一三一番 專辦客事運輸（大連敷島町） 電二〇二五五 二六八六八番

惠通行輪
○開往之罘 昌平丸 六月十九日
大連市加賀町三〇 惠通行 電話二三八五一 二六一一八番

治愈眼疾介紹良藥

遐齡者敝人於二年前在新京之中學讀書因功課繁多甚無休息暇某於是心火太盛又因腎虧等情變目視物茫々未經三月則左眼生一米粒大小之雲翳此時左眼視物不見雖經西洋兩醫治理總未見效痛苦已極近日幸經友人趙君介紹德家藥店專售眼科神藥百治百効敝人方以困購三盒保目全睛丸及造明眼睛藥水瓶服下未旬日雲翳皆淨視物清明又購兩盒服下即痊如此之神藥殊出人意料之外敝人於眼疾病者無法酬謝惟於報上傳名數日略盡微意諸公如有眼疾之男女同胞們良好之佳音知欲購者安公即以為函購於奉天小北城門外白塔寺東德家藥店即請但須以郵費國幣一角 保目全睛丸每盒定價五元 造明眼睛藥水每瓶定價一元 新京特別市德情街三二番地敝人洪順達啓謹

痔漏除根

痔瘡痔漏發源不外乎五臟六腑濕熱大腸經血流注肛門凝滯不散發起腫痛刺癢或生小肉疙瘡日久生管破爛流黃水及大便下血時好時犯本氏家傳秘方痔漏除根藥 善治痔瘡痔漏不動針刀全憑藥力清根化管內服愈痔丸清淨臟腑濕毒濕熱外上愈香化痔散消炎生肌長肉凡一切各種痔瘡痔漏者用本氏內服外上藥功效準確定能除根本氏為造名譽起見不惜重資揀選上等珍貴藥料加工配製以救諸同胞患斯疾者除其痛苦也

愈痔丸每盒十五付 定價六圓
愈香化痔散每袋四包 定價一圓八角
（外埠函購附加郵費二角）
奉天市小北城門外西頭電車路道北 朱國瑞虔製
發賣本舖 國瑞藥店

友樂大戲院（寺兒溝四方院）
花玉琴 艷慧琴 牛銀珠 水雲舫 呂星五 花玉琴
（早演）大三節烈
晚演 循環報

宏濟大舞台（大連浪速町 電話二四七六〇番）
【陽曆六月十六日起映三天】 下期特別貢獻
今天開演華藝公司出品
神秘之花
有聲歌唱熱烈香艷片 △愛情在神秘▽ △暴露的悲沙▽
主演 白楊 王乃東 馬陋芬 關宏達 姜修
兩部新片合演 歌唱戰爭紐片
滿映最新傑作新片 國境之花 王麗君・王福春主演
我們的軍隊

世界電影院 電話三局三六五番
今天放映
日出
上海新華出品有聲對白社會香艷浪漫悲情巨片
交際花淫靡的人生 書獃子純潔的追求
誠知此恨人人有，人生途上百事哀
今天放映
陸露明 袁美云 梅熹 尚冠武（主演）
六月十五號起映四天

春・夏
風衣料・套三服料
新品豐富
大連市奥町 瑞康 百貨店 洋服部
電話㊂六九五六番

頭痛治療藥
舒服靈

鑛物發見具報及鑛業呈請手續之說明

滿洲鑛業開發株式會社、今爲使一般明瞭鑛物發見具報及鑛業呈請之手續、計特將此加以詳細之說明、俾呈請等便利、並於京奉兩地設置相談所、一般若有疑問時可隨時前往接洽茲將其詳細說明誌於左

一、對於本社爲鑛物發見具報鑛物之種類

鑛業法上所規定之四十種鑛物之中爲國防上重要之鑛物除本社外不能爲鑛業呈請之鑛物依據康德六年八月一日勅令第一九七號於從來之二十三種從新追加九種鑛物叫成左開三十二種矣、將此等鑛物爲目的而營鑛業時規定必須對於本社爲鑛物發見之具報金鑛（除滿洲採金株式會社事業區域內者）銀鑛、鉑鑛、銅鑛、鉛鑛、鋅鑛、錫鑛、鐵鑛、鎢鑛、鎳鑛、鈷鑛、硫化鐵鑛、鉻鐵鑛、鈦鑛、銻鑛、重石鑛、鉬鑛、汞鑛、砒鑛、筆鉛、煤、煤油（包括與含油層有密接關係之可燃性天然瓦斯）土瀝青、油頁、岩苦土石、螢石、火粘土、硝石、滑石、石綿及雲母再沙金、沙鐵、沙錫、褐炭、沙重石、各視作金鑛鐵鑛、錫鑛、煤、重石鑛辦理之

鑛物發見具報之手續仍照從前辦理惟具報區域現經變更應述於後

二、向產業部大臣爲鑛業呈請鑛物之種類

隨鑛業法之修正鑛業監督署亦經廢止呈請事務之辦理業歸本社而關於除上開三十二種外之左開八種鑛物將其呈請辦理亦經委任本社理事長矣

燐鑛、硫黃、石灰石、白雲石、長石、重晶石、石膏及珪石

右鑛物呈請之呈請文須塡寫產業部大臣名而在信封上寫明本社理事長名呈由本社向產業部大臣呈請之呈請之手續仍照從來應須連同呈請手續費關於身分證明書規定於呈請同時或呈請以後三十日以內提出之

三、滿洲採金株式會社事業區域內之金鑛發見具報

滿洲採金株式會社事業區域內之金鑛發見具報亦經委託本社辦理故該區域內之具報應須於具報文內塡爲滿洲採金株式會社理事長名而在信封上寫明本社理事長名提出本社爲盼、

此項具報手續仍照從前務須連同身分證明書及呈請手續費提出爲要

四、有鑛業地籍地域之具報或呈請

1、按照別紙格式繕造具報文或呈請文但爲具報文時祇須一份爲呈請時必須二份提送爲要

2、有鑛業地籍地域爲康德二年八月一日實業部布告第二號所揭載之地域

鑛業地籍依照區、號、條、段表示之將治安部發行十萬分之一地形圖展開時在其右肩必記載「……區」「……號」至地籍之區號將其名稱照舊用之惟「條」則將同圖面之東西、以經度之分位分爲三十份由東方起定爲一條乃至三十條「段」亦將同圖面之南北以緯度之分位分爲二十份由北方起定爲一段乃至二十段以此經度一分緯度一分繞成之四邊形則爲一單位區域單位區域之面積因緯度而各異其詳細內容載明前述之佈告別表第三號希爲參照

3、「一」之具報區域或呈請區域必須一單位區域或共通單位區域之一邊而互相毗連之四個單位以下爲要

五、無鑛業地籍地域之具報及呈請

1、按照另添格式繕造具報文或呈請文而具報文祇須一份呈請文必須二份提出之爲要

2、無鑛業地籍之地域內時一邊爲零度或百八十度（與南北線同一方向）之正方形或矩形但爲矩形時其長邊不許超過短邊之三倍面積由二百陌至千陌爲限而且爲求正確目的區域起見在治安部發行之十萬分之一地形圖或無十萬分之一地形圖時同五十萬分之一地形圖內的確記載目的區域後連同提出之爲要

六、小區域之具報及呈請

苦土石、螢石、火粘土硝石、滑石、石綿及雲母之七種鑛物之具報或白雲石、石灰石、珪石重晶石、長石及石膏之六種鑛物之呈請得如左列小區域爲一件具報

1、有鑛業地籍之地域時將單位區域之各邊長爲二分之一則一單位區域之四分之一爲一具報區域及呈請區域均可如以右區域之二或三具報或呈請時將具報文或呈請文作爲二件或三件分別提出之爲要

2、無鑛業地籍地域時將其面積爲五十陌以上均可

七、圖面

圖面鑛業呈請時按照鑛業法施行細則之格式須五張又具報時準據同格式須三張各照縮尺五千分之一繪製提出之爲要

1、有鑛業地籍之地域

參考治安部發行之十萬分之一地形圖而準據鑛業法施行細則依據區、號、條、段繪製後與呈請書或具報書同時提出或十五日以內提出之爲要

2、無鑛業地籍之地域

無庸表示經度緯度但準據鑛業法施行細則之格式繪製之而且在十萬分之一地形圖所發行之地域須參考該地形圖爲盼再圖面非呈請時連同呈請文又具報時連同具報文同時提出則被不受理

八、發送之方法

呈請文又具報文均以掛號信郵寄之（依接受時刻証明郵遞辦法者爲有利）而發送郵局限於滿洲國郵政局倘由外國郵局（關東州日朝鮮本內地均包含在內）發送者概不受理

九、假住所

鑛業呈請人或發見具報人在滿洲國內無住所時於呈請或具報時必須在滿洲國內定一假住所報告本社爲要但呈請文或具報文內表示假住所代爲報告亦無不可

一〇、共同具報又呈請代表人之選定

共同具報時共同具報人全員署名蓋印並於具報文上表示其中之一人爲代表人爲盼倘無代表人之表示時本社則妥爲指定誰爲代表人而通知各共同具報人惟因如此辦理需費時間故務請在具報時將代表人指定之

關於共同具報人互相之關係被準用民法之組合之規定

本件在呈請時亦同

一一、關於鑛物發見具報之手續費及身分證明書

對於除本社外不能爲鑛業呈請之前記三十二種鑛物爲具報時均無需手續費及身分証明書但本社根據具報爲鑛業呈請時因需要呈請手續費又本社根據具報取得鑛業權而向具報人設定租鑛權時必須身分証明書故本社通知其提出之旨

一二、關於受理通知書之意義

依據如上條件完備之具報文或呈請文提出於本社受理之時由本社送給「受理通知書」此「受理通知書」僅係爲此項具報或呈請業經受理之通知而已並非依此通知具報或呈請就可取得鑛業權或租鑛權請勿誤會爲盼

一三、鑛業權之設定

受理具報文或呈請文後審查關於附圖面之可否優先如何之重複有無妨礙與異種鑛物等認爲並無妨礙時呈請即被許可關於具報由本社爲呈請呈請被許可時根據呈請人之登錄申請經登錄於鑛業原簿方能設定鑛業權

一四、租鑛權及報酬金

根據前記之三十二種鑛物之發見具報本社取得鑛業權時即檢討關於向發見具報人交付之報酬金並租鑛權設定之可否而在決定租鑛權之設定時由行商議但其鑛區有統制之必要時或發見具報人作爲租鑛權者有不妥當時則交付報酬金報酬金本社與具報人間商議最適切之金額決定之但協議不妥時由產業部大臣決定之倘與具報人設定租鑛權時不交付報酬金

對於具報人設定租鑛權時具報人成爲租鑛權者方能開採而取得其目的鑛物

一五、結論

以上所述係略舉關於鑛物發見具報及鑛業呈請等手續之一部分總而言之對於由本社之種種請求立刻提出正確之回答則能互相而生適宜之結果也

再者關於鑛物發見具報及其他手續尚多重要事項是以難爲簡單陳述應請參照左開法令

滿洲帝國鑛業法令

販賣所 新京特別市羽衣町一丁目十二番地 滿洲鑛業協會

具報文

一、鑛物之名稱 某鑛

一、具報地名 某省某縣某區某村

一、鑛業地籍 某區幾號幾條幾段

一、面積 無鑛業地籍地域時删除此欄幾陌幾阿若干單位區域

爲具報事、茲在、上開地點發見某鑛理、合依據、關於對發見康德二年、勅令第九十一號鑛物者處置方法之件第一條第一項之規定檢同圖面具報滿洲鑛業審核謹報

滿洲鑛業開發株式會社理事長（姓名）殿

原籍

現住所

具報人 印

康德年月日

鑛業呈請呈文

一、鑛物名稱 某鑛

一、呈請地名 某省某縣某區某村

一、鑛業地籍 某區幾號幾條幾段某區幾號幾條幾段若干單位區域

一、面積 無鑛業地籍地域時删除此欄幾陌幾阿

右開地方之某鑛懇請准予開採理合連同圖面及身分證明書（或登記鑛謄本）呈請

審核施行謹呈

產業部大臣

原籍

現住所

呈請人姓名印

康德年月日

一六、鑛業相談所

關於鑛業之手續其他一切事項發生疑惑時因在本社內設置鑛業相談所請逕向接洽即行奉答

鑛業相談所辦理事項

在滿洲鑛業開發株式會社新京本社及奉天製鍊所內設置之鑛業相談所應行左開事項之商議

1、關於鑛業之發見具報呈請其他一切手續

2、關於鑛物鑑定之件

3、關於鑛業之經營調查試驗研究之件

4、關於鑛業之金融

5、其他關於鑛業之一切事項

再相談所之所在地開列於左

新京特別市大同大街二〇七號

滿洲鑛業開發株式會社內

奉天鐵西區爲工街

滿洲鑛業開發株式會社奉天製鍊所內

右開商議事項應隨時接洽概不收費

關於鑛業之問答

（問）恭維起居多福、床趾凝庥、啓者、茲因發現某鑛物須從速着手、余對鑛業知識淺陋寡聞、其詳細望晉京時多加指教

（甲）「限制請求之鑛物」之意義及種類

（乙）不限制請求之鑛物之種類

（丙）滿洲鑛業開發株式會社買收鑛業權及融資爲如何

（丁）受理通知領收後經三個月後其請求及租鑛做如何之通知並如何手續

（答）

（甲）「限制請求之鑛物」據康德二年勅令第九十一號、以本社以外鑛業不能請求之鑛物規定之四十種之鑛物中以下爲三十二種

金鑛、銀鑛、白金鑛、鉛亞鉛、錫、鐵、亞非摩尼鉛、鎳、藍、硫化鐵、可羅姆、鈷、蒼鉛、重石、水鉛、水銀、砒、黑鉛、石炭、石油、土瀝青、油母岩馬爾納塞物、螢石、耐火粘土、硝石、滑石、石綿及雲母

以上之鑛物一般人可以於該社發現報告規定、基其報告該社取得鑛業權、對報告人與以報酧金或租鑛權滿洲採金株式會社之事業區域內之金鑛經該社可報告於滿洲採金會社

（乙）不限制請求之鑛物爲於法定鑛物四十種之中除前記三十二種以外者、燐鑛、硫黃、石灰石、白雲石、長石、重晶石、石膏及珪石之八種鑛物、以上於一般人請求亦可得鑛業權

（丙）該社決不絕對買收鑛業權、若無特殊之事情不買收、並對有希望鑛山由該社金融部融通鑛業資金助成其開發

（丁）受理通知書單通知請求、於通知書發送後審查請求區域有無重復其他圖面之適宜否等需相當之日數其請求之經過時本人或代理人（需委任狀）若有受理番號、請求地名、鑛業地籍、請求人名等具体的照會方可

（問）矜者今對鑛業法、有疑義處如左、於今百忙中顧祈教示

（甲）四十種之鑛物中、縱無砂金之鑛種名可以金鑛呈報否

（乙）砂金之塲合、呈報面積、不知是以四單位爲限度否、普通砂金之鑛床因範圍較廣、不知有否特別辦理方法

（丙）就滿洲採金會社事業區域內之金鑛呈報手續、祈予指示

（答）

（甲）鑛業法中、因無砂金鑛物、故以砂金呈報時、亦按鑛處理、以金鑛呈報時、較爲便宜

（乙）呈報發見金鑛、時面積亦以四單位爲限度若需四單位以上必要時宜分二件我數件呈報

（丙）呈報之際呈報書上請書滿洲採金株式會社理事長名、信封上亦請書寫滿洲鑛業開發株式會社理事長名投遞當然、並須由滿洲國郵政局掛號發送、持有鑛業地籍時、新照左記格式、調製呈報書、並附呈請用料手數料、（一單位八拾圓）無鑛業地籍時、而積以二百陌以上乃至千陌爲限、按左起格式、每百陌新附四拾圓（百陌未滿亦按百陌算）呈報該地域內之呈報、在呈報之同時、或三十日以內、並須提出身分証明書（或登記簿謄本）

根處呈報內容呈請時、徵收圖面調製費格式（日文）

金鑛鑛業申出書

一、金鑛ノ種別 金鑛、砂金鑛

一、地名 省、縣

一、鑛業地籍 區、號、條、段

一、面積 單位區域、陌阿

右域地ニ於テ金鑛採掘致度候間御承諾被下度圖面及身分證明書（或登記簿謄本）相添申出候也

康德年月日

本籍

現住所

申出人 氏名 印

滿洲採金株式會社

理事長 石川留吉殿

注意

呈請用料（出願手數料）使用收入印花時添付呈請書上決不可打郵戳

（問）不揣冒昧於百忙中特請教示以下事項

（イ）讓受鑛業權時對其鑛業權之抵當權、租鑛權之有無調查、應採如何之方法

（ロ）讓受租鑛權設定登錄之鑛業權時有無租鑛權者承諾之必要

（ハ）讓受之鑛業權租鑛權設定時、與前鑛業權者租鑛權者之租鑛契約事項新鑛業權者是否須仍舊、履行

（答）

（イ）關於鑛業權之租鑛權及抵押權等之設定有無在滿洲鑛業開發株式會社登錄課鑛業原簿閱覽申請書上提出一點鑛五拾錢之手數料金（收入印紙）即可調查

再遠隔之地閱覽困難時鑛業原簿謄本（抄本）提出交付申請書即可入手辦理、此時必須貼附每一枚一圓之料金（收入印紙）收入印紙不可消印

（ロ）租鑛權之設定及鑛業權之讓受無須租鑛權者之承諾

（ハ）租鑛權者與前鑛業權者、之契約新鑛業權者、可以仍舊履行、但租金因鑛產收價格之變動、及租稅其他公課之增減、比較附近鑛區租金有顯著不當時、不拘契約之條件當事者對將來之增減、得請求之

晉祠綺譚（下）

豫讓之忠誠

這是東周時的故事、晉智伯雖伏韓魏兩國、猶率本國大軍北上攻趙襄子、而趙又頑強抗戰於是智用一計策由晉祠境內之難老泉、流出之晉水與汾水止其堰堤用氷攻、將趙襄子包圍在晉陽城內水勢漸大差二尺許水即滅城壁而浸入城中、當此危急、遂暗通韓魏夾攻智伯、心腹臣豫讓如何奮戰終於戰敗、與智伯共逃從現在晉祠裡山懸甕山之間道至陝西方面以圖再舉中途被步哨發現生擒而梟其首、集有餘恨的趙襄子將其腦髓抽出塗以漆作成溺壺、這手段眞是毒辣暴虐已極、此事已被藏於懸甕山石室之豫讓探知、遂怒目切齒的長嘆着說「士爲知己者死、今趙襄子辱我主如斯之甚、我反偷於世、若不爲我主復仇亦何面見世人」就拿着一個匕首、下懸甕山已得潛入晉陽城內、隱身在趙襄子厠所裡以待機、事也如豫讓之所料、已聞趙襄子到厠所的足聲、走到厠所門口忽然又反回、立時來了很多的人從厠所把豫讓拖出縛到趙襄子前、報仇的計畫已成泡影室間後趙襄子謂「晉智伯極幸、而有如汝之義」赦其罪使之歸

然而豫讓的決心終是一貫想第二回的成功、暗地裡漆身成癩食炭變成啞者、如同乞丐、徘徊在晉陽城內胸懷大望身藏利刃無時或忘報仇的決心

一天豫讓得聞趙襄子視察晉祠遊山下智伯新築之河堤的情報、豫讓很歡喜他自己報仇的日已到就粧着死人藏在到晉陽必須經過的赤橋村部落入口的橋下這時趙襄子果然馳馬來到但到橋邊忽然馬不前行、如何的鞭打也不動、都以爲奇怪郡臣到四邊叢叢中尋索遂發現帶着兇器裝死的怪男子、趙襄子已知道是前次刺他的豫讓、左右拿着劍只等趙襄子行斬的命令、這時豫讓對趙襄子說「忠臣不憂身死、曾聞明主不掩人之義、余前受所恕此次又不免於罪只願君捨一件衣裳余斬之以做報仇雖死亦瞑目」很通情的趙襄子已允許他最後的請求、豫讓怒目切齒用劍把衣裳反復斬了三次後自刎而死、趙襄子把衣裳拾起、劍所斬到的地方都有血痕

晉王墓

明末震撼中國四百餘州之闖王上北京走到中途、闖入太原城內縱殺良民、這是誰都知道的、正當那時稱謂闖王一臂的雖一虎將屯兵在晉祠、俗云勇將之下無弱卒雖一虎的亂暴不劣於闖王這時雖將軍想掘晉王墓得只墓中的、實物他一個人提着六尺長劍來到墓前、大喝一聲揮其長劍墓已裂開、就極歡喜的走進去、走到裡邊看見晉王端坐的在那看書把雖將軍嚇的摔了一個後仰晉王聽見聲音一看遂怒問道「你是做什麼的」雖將軍爬着戰慄的說「我是闖王的臣雖一虎」「來做什麼」「獻給大王實劍」「放下」這時雖將軍把寶劍放下就向外跑、跑出後回頭看那墓口並沒有什麼痕跡

晉祠的怪異

太原縣志「晉水無蛙雖有亦不能鳴」、居於此處的人亦說流在晉祠境內的晉水無有青蛙、境內之外或可得見但是不能聽着他的鳴聲我在春天也曾到晉祠數次一次也沒看見蛙跡、大概這話已屬事實

（其二）

晉祠湧出之泉水每三天換味一次、聞當地居民、稱三天甜水、其三天是鹹水還我可沒親試其眞僞

（其三）

晉祠附近居民受晉水之惠故不知有大旱之憂、遠方的農民若是遇着長期不雨則頭戴柳枝大打鑼鼓集在晉祠裡山懸甕山、求雨、在山的中間用石塊堆成四五尺高、在上求雨、很靈驗的就能下雨云云

用羊腸製造 手·術·縫·線

凌駕德國之研究成功

向來由聚古輪至日本之鹽漬羊腸、出口於德國的、是非常的多、直至今日也不明德國將這種鹽漬羊腸作什麼使用、然而最近日本之民間羊腸研究之權威現在受三井報恩會補助而進行其研究之四谷區大番町九七福岡新次氏（四七）已得償其研究之苦心、發見此羊腸可使用於手術縫線、與絃樂器之絃、網球之硬球等之製造、近將由現地及新設之日本腸線會社之手大量的生產云

海外拾零

美國電影統計

據美商務部最近調查美國電影現狀之結果、電影出版部數、已達驚人之數字即週間、一部電影觀衆、在八千五百萬人以上、其出版統計數量如次

一、全部電影公司資本、二十萬萬圓

一、電影公司、一百所、從業人員一萬八千五百人

一、製作者百分之九五、居住於加里佛尼亞州、餘者（百分之五）居住於紐約

一、普通電影院、一萬七千處、容納人數、一千四十六萬二千二百人

一、門票一年間總收入十萬萬圓

一、影院從業人、二十四萬一千人、膠版用費年額二萬萬五千圓

一、廣告宣傳費年額、國內七千七百萬圓、國外三千三百萬圓

保肺露

止咳平喘特長如次

一、肺部含著之痰必借咳嗽之力以震出之、黏痰頑痰、保肺露能溶化之使可排出、如水無毫不能溶化、咳嗽無由發作自然停止

一、哮喘因氣管受刺戟發生痙攣、肺氣管有氣促哮喘現象、保肺露能鎮靜呼吸器官、則呼吸舒暢、哮喘平息

一、本藥物每多苦味難以下嚥、保肺露氣香味甜、婦女小孩皆樂服用、最不良服藥之人皆樂服用

定價二元 一元

發行所 奉天大西邊門外 實康大藥行

隴西氏理肺丸

主治 肺癆 痰喘 感冒 咳嗽 老咳 喘息 一切 肺病

適應症 肺病咳嗽 痰喘咳嗽 感冒咳嗽 遇寒咳嗽 疼中帶血 經年喘咳 肺滿氣短 吐痰腥臭

主意

隴西氏理肺丸爲肺病專門藥是多年痰喘咳嗽屢治不效的大救星凡屬一切肺病咳嗽喘息痰血本丸爲對症惟一療法

要點

希望健肺臟全希望肺病速愈希望不患痰喘咳嗽不可不服隴西氏理肺丸

定價 大盒二十丸四元 小盒十丸二元

說明函索即寄外埠函購先匯藥資招聘代理

奉天市大西邊門外 鴻育堂 電話（三三）二五一

淋疾

最新化學療法劑

丹毒·敗血性疾患

（文獻樣品函索即寄）

特靈伯爾之出現、咸推賞爲可比於六〇六號之大發見、蓋至今殆無特效藥之丹毒、敗血症、產褥熱以及化膿性諸疾患亦確實奏效、一兩日內即迅速下熱、使患者有起死回生之感、誠奏效如神故也。又對於難治之淋疾、內服後兩三日、尿即清澄、病症漸痊愈、決非一般他藥所能及。且對於腎盂炎、膀胱炎、化膿性淋巴腺炎、口峽炎、扁桃腺炎、肺炎等、效力可靠、無與論比。

包裝

片劑（〇·三瓦） 二〇片 一〇〇片 五〇〇片

粉末 二五瓦 一〇〇瓦 五〇〇瓦

注射（五%二cc） 五支裝 一〇支裝 五〇支裝

一次一—二片 一日三次食後服用

特靈伯爾 テラポール

第一製藥株式會社

本社 東京市日本橋區江戶橋三丁目

支店 大阪市東區道修町二丁目

出張所 奉天市大和區春日町三番地

小常識

△芬蘭的國民、大部分是屬於蒙古系的「費恩」民族、因爲他們長久地住在歐洲、所以現今和歐洲人成了混血民族（瑞）

蘇維埃聯邦的「遠東艦隊」

蘇聯兩三年來、爲復興大海軍、不知費去了多少心血、她從三十年前、在日本海被日本海軍打得全滅後、幾乎已沒有像樣的海軍了、然而近年來、又傳說她在海參崴集結七十艘的潛水艦隊、或在波羅的海配置、新銳驅逐艦隊了的確從去年起、她已開始建造主力艦了（內中包含速力裝備都是世界最强者及造船長官很覺得意的「特烈提、仁迭爾拿雪拿爾」納三萬五千噸十六吋主砲三艘）

蘇聯海軍、從五月中旬起已以海參崴爲中心、舉行遠東海軍的大演習、她這次演習的目的、究竟拿誰爲假想敵、究竟怎樣指導固然不是我們所可想像得到的、不過若照宅的構成上說、因有潛水艦七十艘霜擊用水上輕艦艇百餘艘大概也可以證明她的用意是要在必要時遮斷日本列島與亞細亞大陸間的交通線的吧（圖蘇聯潛水艦）

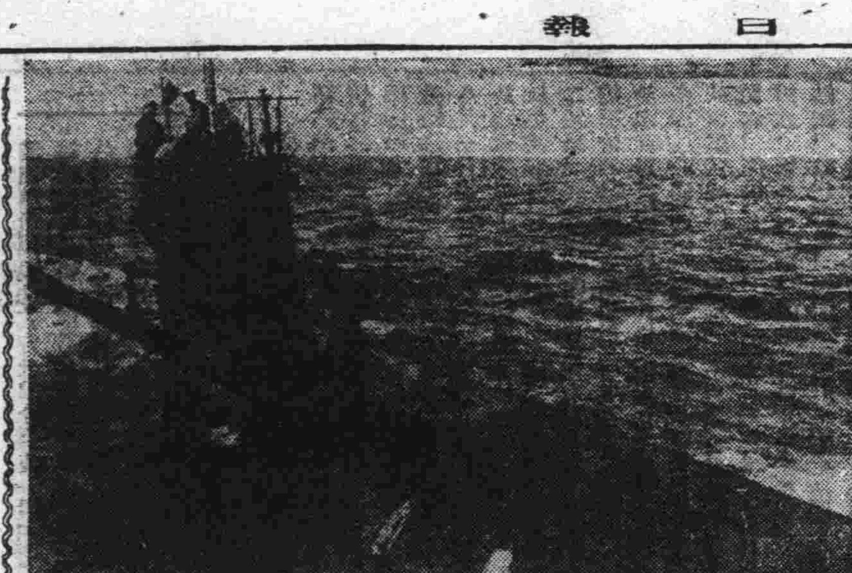

睡眠之前

（徐俊棠）

夜深了、壁上的鐘、時計已指過了十一點、陰霾的天空、像是一幅巨大的黑幕、施罩得片隙無存、沈寂的院落裡、時而響着弱小的鳴聲、大約是蟋蟀吧！遠遠送來的機車笛聲、眞像是呼嘯着的魔鬼、屋子裏昏暗的燈光、在發着光亮、同事們都早入了夢鄉、只剩下了失眠的我、伴着滴得滴得的鐘聲、眼簾中還在映着白日的事、不禁憶起了、家鄉的某日傍晚、一家家的屋頂、飛舞着灰色的炊煙、落下的蜘蛛、在睜大了眼睛、望着網、期待着餌餐、金黃色的夕陽、矮々的掛到樹枝上、片々的晚霞、疏佈在灰藍色的天空中、是那樣的美麗喲！村外的小水池、反映着空際、無異是別有天地、潛伏水底的青蛙、也在草叢中喧嚣起來高楊樹上、蹲着的喜鵲、噪叫聲混着蛙的喧聲、鬧成了一片、蜿蜒的小道上徵生哥和着工人、斜拖着影子歸來、父親悴憔的面上、也呈現出了微笑、遠々走來、小妹々飛也似的迎上去、晚飯後、外面的談笑聲、衝破了夜的沉寂、跑出來看々、嚇！街頭上圍邊、豆棚下充滿了紅通々的煙袋、螢虫般在動搖着、涼爽的微風、陣々拂了過來、黑暗的楊柳、也在飄舞了、眞使人心神爲之一振、殊不顧悶在屋裡直到夜深才罷、童時的幸福快樂、眞堪追想而羨慕

我不再想了

夜越深了！屋子裏除了鼾睡的呼聲外、只有不休不停的鐘聲：「滴得滴得：……」

五、二五、寫於運市

煩惱

宮喜生

煩惱！煩惱！
你是我健康的阻礙者
你是我消極的引誘者
我小小的心坎裡
沒有你住居的時候
多麼自然！
多麼愉快！
煩惱！煩惱！
我爲了你
圓肥的臉兒
變成了瘦削和枯萎！
天眞的心靈
充滿苦痛和悲感！
煩惱！煩惱！
我畢竟不是一個弱者
我有勇氣要和你爭戰！

雨後夕陽

遊飛

美麗燦爛的太陽、悄々的從一塊如灰似藍的霧幕裡漏出那鼻鼻的英姿、活潑勇躍笑嬉嬉的望着大地的一切的一切、照着馬路上水銀珠似的雨水、小燕也很高興的呢喃着清脆悅耳的歌唱、翻舞在房沿的某一部分、一隻巨大的廢彷彿帶着怒憤、對還雨後的天色憤恨、平張的雙翅絲毫不動的從天空斜挿下幾乎觸到房沿的左角、而又鼓撲着雙翅、作出猛烈的聲音騰上了、接着聽見宅有力的鳴聲、或是在夕陽的一刹那、尋找伴侶的叫喚、倒垂的楊柳、濕瀝瀝的嬝嬝搖曳、滴滴的淚水、對着爛洋洋的太陽、哭泣着、述明牠心中的悲哀

瘋狂的我、慢々散步於濕過的庭中、望着將要歸眠的夕陽、紛紅的晚霞、海腦中浮現着已往的情緒、回憶起四年前的一位朋友記得有一次、在一個風雨交加中的夏天、披着雨衣捲起褲腿、不顧風吹雨打的一切、很勇躍的、興奮的、翻飄頭、挖墻蓬、捉取微小可愛的蟋蟀、有時廢眠忘食、提着燈籠加上夜工、還有一次、無意中把老W家墻頭翻倒了、二人忘了所捉的蟋蟀、莫命的狂跑、後來被他老一頓臭罵、使我的腦中、永久有他的恨痕

一九四〇、五、二〇

失眠的一夜

【君儀】

夜色漸々的濃厚起來、商號中的店員們、急欲甜睡的心又開始了、兩小時的空間、似過得兩年般的慢好容易盼到我喜愛的床上但兩隻眼睛溜滑得很、那能有入睡的希望呢、腦海中、又起了許多的思潮、家事、結婚、前途……種種的幻想像演電影般的一幕一幕映了出來

當々々……桌上的時辰鐘敲過十二下、才打斷了、我的思潮、啊晴！夜深了大的宇宙也靜寂了！屋子裡的夥友們、都在甜睡、我的心中十分的羨慕、待我閉上眼睛、再想入睡的時候、可恨的臭虫、咬的我身上十分的癢、可惡的睡神啊！怎樣不催促我睡呢、我的心碎了、眞有些傷感、只好找了一盒紙煙一棵一棵不停的吸着來消磨還失眠的長夜

當々々時辰鐘敲過二下、我還不曾入睡、呀！夜更深了！獨有（的……）汽車的鳴聲（嗚……）遠遠的火車鳴聲（的答……）時辰鐘的走聲（呼……）夥友們甜睡的酣聲、時々送到我的耳鼓、這樣的過去好久、仍是不曾入睡、那時的我、心中悶透了、夢神啊！替我做個指導者我可以永久不會忘記你、姑終我想起催眠的一個小法子、借做數目能引入眠我心中念着一二三四五……的數目、與還可惡的睡神奮鬥！果然得到最後的勝利、不知什麼時候、沉々的睡了下去

一九四〇年六月九日脫於深夜

買書雜記

小尤

我在學校里讀書時、本不喜歡書、但從跑到社會上以來、不知怎的、却又拿宅做起朋友來了

在街上躑躅、老遠望見書舖、就好像發見一所寶庫似的高興、腿也不懶了、精神也能振起來了、不知覺間、就會三步作兩步的闖了進去

手持着一本新買的書、坐在往回走的電車里、翻弄着、既高興、又覺光榮、彷彿自已已不折不扣的夠得上一個學者了

買衣服多化一角錢、時常鬱悶兩三天抬不起頭來、但若爲了買書、就是多拿個三塊兩塊的似乎也能夠擺脫開去——只要有一本書擺在桌上

人家過節、多是化幾個錢吃々樂々、喝々逛々、但是在我、仍以爲無聊、那跟上到書舖里、翻出一本心愛的書、買來家、鋪在桌上、翻開第一張硬皮、刷々的寫上個「記念××節」一等字樣、氣還來得順些！

偶爾也還樣想過、一天若吃個八分來飽、就能省個三角兩角的（當此米珠薪桂的年頭也許不祇這點）在肚子本身、旣算不得遭什末罪——因爲不是常事但若拿那筆錢買本書來家不是精神既得愉快、並且書還能夠傳聲麼？

一九四〇年六月

叱咤三軍的「希特拉」（上）

他是一個口切而又神經質的男子

人的性格很少相同的、有的沉靜、有的狂放、有的躁燥、有的柔和、甚至有的是熱血騰騰、有的是冷血動物、人的性格之迥異而其所趣向所嗜好者亦必不同、譬如孫文他本是一個醫生、但是他的性格是雖才大略、宜於做一個政治家、革命家、所以終於拋棄了醫院生活、成功了偉大的政治家、又如一代文豪魯迅本也是學醫的、但他那奔放、熱情、堅强勇敢、不滿意現實、而要來反抗社會的精神、也決不是醫者的態度、所以終就改變了方向、假設他們所趣向的和他們的性格相反、那麼孫文、魯迅最了不得也不過是世間的一位知名醫生、能有舉世聞名流芳千古的成功嗎、這也就是說有了某種性格的人一定要趨向適合他性格的道路、雖然他初出茅廬走錯了道、不然他一定要抑鬱終身、坎可一世、而本着自已性格去作爲的人、有時雖未必成功、但最少也能發揮他的天才、暢所欲爲

現在成了歐洲戰亂的主角叱咤風雲、虎嘯三軍的德意志元首、世界稀有的怪傑希特拉、他是有着什麼樣性格呢、這早已會爽人口的桎梏、人們是時常在談論着、讀懂着他的一切那麼這神秘的性格、是眞有來檢討一下的必要、希特拉是一個口切而又神經質的男子、諸位一聽到還話、必定很奇怪、但他却是一個天生來的雄辯家、他在衆多的群衆面前、會突然失去了這種性質、也祇有在這樣的時候、他才能發揮他的完全人格、他的那種深刺聽衆感情的言詞、雖是無所謂理論、但是却有一種能使對他的主義肓從的聽衆、發生了依戀不捨的熱情、無附沸騰的力量、更有一種能移因苦悶的現實而陷於理想主義之幻想的大衆、給吸引到薔薇的「希望之慕」中來的力量、從他對新聞記者詢問的答辭含糊而敦當受嘲笑的還事件上看來、他簡直可以被認爲他是缺乏做眞正政治家的現實觀察力、在他的文章裡面、雖然漫罵猶太人是騙子、是惡漢、是無可信賴的奴才等辭句、但他又說、他對於善良而高尚的猶太人倒沒有什麼惡意

剪紙小工藝

△、剪子的製法

這里有個很好玩的玩藝兒、請各位小友、先找出一張方形紙摺起、照左圖描上鉛筆線、再用剪子剪下來、那末便可以製出一把剪子來、不信請試試看吧

寄給純

潔恒

姑娘、假如你也相信、那麼我敢說、而且也不能不說了、是我們都在相互地愛戀着、然而彼此却又都保持着至上的沈默、共任那愛情的花朵悄々地滋生無言裡、我是像浸在甜美的香檳中而沈醉了、往往地、當失眠之夜、或是微笑着傷感着的從夢裏醒來凝望着閃在藍空上的明亮的星子、姑娘、那我就會記起了你的兩粒圓黑的深邃的如海洋的結晶般的眼睛、是一幅憂鬱的構圖呵於是、溫風撮起野花的馨香、斜陽抹着青碧的草原靜謐着教堂晚禱的寂寞的鐘聲、我的心也更加過分的寂寞了

難堪的、哀怨的、是一種怎麼也不能用語言說得出的意念、在很勁地咬着我的靈魂、就連你那變神秘的眸子、裏面蘊藏着甜[illegible]的青春、潑溂的熱情、以及那無限的幽嫺和聖潔、也就都已變做惡魔一樣的東西在揉着我的相思

這樣、在空虛的苦惱的網裡、我是像被網在蛛網裡的小虫似的悲哀了！

每天每天的——從早晨到晚上、我是都爲着你而祝福、但却沒有一個人能夠知道我的衷情、因爲這委實是一個絕大的秘密

而且、我也更不願讓你那不成熟的年齡會弄亂你的平靜的心波、不過、我知道、只還樣、我却已經在犯着不可饒回的罪過、因爲、因爲在你那純白的心靈上是早已經深深地印上我的影子了

姑娘、這是不是一件悲哀的事？也許你還認爲這是一個新奇的發展、然而無論如何、我却再也忍不住地會讓我的淚兒流向心湖裡了

世間、我相信——姑娘、這不是爲了我愛你我便這樣地歌頌你、實在地、是世間並沒有一個人可以比得上你的美麗、你彷彿是吸取了所有人類的精靈的生物、你如童話中仙后樣的嫵媚聖潔和醉人、而且又是像日與月的混合體！

我是完全像崇仰神聖般的對你默拜了、我並不敢以你爲普通的所謂「女人」也許是你的異外的偉大的魅力把我迷惑得麻木了、但是、我怎麼能就是你的戀人呵！

然而、我却確實的知道、不但是我在深々地戀愛着你、而且你也在深々地戀愛着我了、這是不是上帝的意思！

雖然、我敢說、姑娘、雖然我們是已在相互地愛戀着、但是、彼此却又都保持着至上的沈默、而只任那愛情的花朵悄々地滋生這也許是我生命的泉和靈魂的安慰

你能把我死去的心救活了然而、姑娘、我却也深謝

四〇、六、一於遼陽

送春迎夏

西子

紅櫻桃又上市了、綠楊柳已經成蔭、大好的九十春容已卸去春裝、是多麼可傷的一件事啊！春光、像這樣在每年的時候、各種鮮花都在爭放嬌容、送這老去的殘春、迎着降臨的早夏、不過今年自從春光到來、天就沒有怎麼下雨、花兒都開得毫無美色、只要一綻苞兒、到不了兩天的時候、就顯得枯黃憔悴、沒有一點看頭、記得春光初到的時候、曾經寫些歡迎她的文字光陰過得眞開懷易去、轉眼的當兒、又來作文字替她餞行、但是人們的性情、原來都是喜新厭舊、對於春光初到、人心總是歡喜、春光欲老、人心總不免要傷感、在歡喜的時候、自然是可以寫出些好的優美文字的、那裡還能寫出什麼好的呢？筆者亦是個低能作者之一、當然是不會能透出這個例子以外、但是陸遊先生曾經在他的詩裡寫過一句是「夏淺勝春最可人」、現在我們來體叙這個勝春的淺夏、正是時候絕不去爲着送春而感不快、還時、我們可向着天空看一看、那坐在山頂上的朝陽、正在用着牠熱烈的光芒、來照着光明的大地、一陣一陣的小鳥、都在這樹枝頭興曉喧叫、農村裡的人們、都戴着大笠帽預備到田地裡去忙、回想着古人的「四月鄉村閑人少」的一句、還是景却又正是時候了

歌謠

小姑爺

十五月亮格外光、新買小猪不吃糠、新娶媳婦不吃飯、眼淚汪汪想親娘、剃完麥、挿完秧、帶點東西看親娘、走一里、過二崗、望見哥嫂田中忙、哥々洗手接妹子、嫂々洗手接姑娘、迎接姑娘堂前坐、探問姑爺怎麼樣、不提姑爺還吧了、提起姑爺哭幾場、姑着沒有炕沿高、睡覺沒有枕頭長茄子窩裡去跑馬、芥菜底下去乘涼、燈盞盤裡洗過澡踏板底下換衣裳、小叔身材雖然小、倒有姑爺幾倍長、哥嫂您若不還信、他的帽子就是我的呼吸囊

禿兒燒香

有個禿兒本姓商、制一十五把香燒、人家燒香爲兒女、禿兒燒香爲毛長、到了三天毛長上、又獻供來又掛袍、過了三天毛掉了、搬倒菩薩架火燒

（青青仙子）

童話之夜

成神的老婆子（二）

慈灯作

最高的神嚴厲的拍々桌子

「在天國神的辦公處是不准哭的！」

老婆子赶緊的擦淨眼淚水

查賬的神摘下自來水筆在賬上畫了一下、接着問

「從那以後、妳丈夫常喝酒、喝醉了就要酒瘋、摔碎茶碗、折斷筷子、打破茶壺、拋棄水瓢、踢翻桌子、妳呢——是的、妳爲甚麼不規勸？」

「他不聽我的話……」

「妳從四十歲、娶了兒媳婦之後、丈夫對妳更壞這個老頭子簡直是遐長越糊塗了、他在兒媳婦面前駡妳一些下流話、妳爲甚麼不打他的耳光？」

「唉！我怎麼好這樣……」

「兒媳婦是洋學堂出身、瞧不起妳、對麼？」

「這個東西眞可惡！我無論說甚她總不聽、她有她自己的主義」

「從還以後妳就崇敬神佛？」

「是的！」——這個回答很得意

「每天總是上香燒紙、不論是起來的時候和睡下的時候總忘不了神佛、兒子兒媳的嘲笑和譏諷全不理會、一心一意的走着妳的路、這是很好的！」

最高的神歡喜的摔噶說：

「這種信心很好、在現在的人類之中這個信心尤其高貴、因爲地球本是神、一手造成的、在開天闢地的當時神就造成了像現在地球上那麼些生物而沒有出息的人類却漸々的把尊敬神的心忘記、甚至有叫學者的這些可惡的搗亂的東西竟明目張膽的發表他們的淺見、說甚麼神是不存在的、而地球上的生物是漸々的進化的、這眞是胡說八道、非常可恨的聽說、那些大愚人竟有一大部分相信了這種歡騙、於是現在地球上的人類的心、對於神的恩惠僅々用一種單純的儀式來表示感激、那內心、却是一點兒也沒有神的地位、一面禱告着神、一面想着金錢怎樣可以多々的到手、這簡直是人類走到末路、他們不知道、金錢正是神所賜與他們給他們、做慾術的工具的——妳、能夠不忘神的恩惠、日夜叩拜、這應該贊美！」

老婆子聽到這番話、說不出有多麼歡喜、感恩的淚從鼻子兩旁流下

最高的神問：

「眠裡還有別的麼？」

查賬的神赶緊的回答

「還有——」他接着添問老婆子

「妳上香燒紙、這是好事、神是歡喜的、但是妳爲甚麼把絞心熬血積得的二十塊錢放在外面呢？」

「爲的是得點兒利錢那！」

「得利錢做甚麼？」

「買香買紙」

最高的神諧獎着說：

「這很好！」

「還有別的麼？」

最高的神又問

「還有一些人類所犯的相似的罪惡！」

查賬的神簡單的答：

「得！用不着再查問了、這個老婆子、有資格住在天堂、就叫她住在天堂里！」

最高的神豪爽的立起、搵々手

女們玩樂去了、當然、老太婆是非常歡喜的、她躊着、跳着、拍手、唱……別的神們要……的時節、咕々咕々的用着小聲互相的耳語：

「從今以後、天堂裡變成惡覓的收藏了！」

還樣、老婆子就住在天堂裡、也是一個了不得的神、除了沒有牙齒之外、沒有別的雖看……（完）

醫學博士 森田資孝先生推賛

頭痛聖藥

帽子牌商標

腦新

頭痛!!宜速服

腦新如遇頭腦疼痛非常難忍時、頭目眩暈神智昏迷時、或讀書過度精神疲倦時及惡醉宿酒未醒時、倘速服腦新可立見奇効、其効若神、服後三分鐘、頓覺頭目爽快神智清新、苦痛若失、有如夜月秋遊能有心曠神怡之妙、此偉績確爲本劑獨具之特長、且雖連續服用、對於腦神經或心臟胃腸等、決無副作用、亦無影響、孕婦服用亦無害

主治：偏正頭痛・頭迷眼花・精神憂鬱・宿酒惡醉・頭沉神昏・腦筋疲乏・面神經痛・暈船暈車

藥價：四包入…二角　七包入…三角　十三包入…五角　二十八包入…一圓　六十包入…二圓　百六十二包入…五圓

荒川長太郎合名會社謹製

治淋特効

如此力偉乎？

淘滅五淋自潟 一如伐木除根

効果本位

十男九淋十女九濁、淋濁之最近盛行之風流病！時代病！都市病！極普遍…極頑固…傳染最易、根治最難、往往因一時之歡娛、遂貽終身上之悔恨、損壞畢生之幸福、忍受無窮之痛苦、甚至、「戕害妻室」「滅絕子嗣」流毒之深、爲害之烈、不堪言狀、世人竟依從來姑息療法、患者極多、癒者極少、得一經傳染、斷根不易、幾乎倒死方休之概者、最近發明化學療法、「治尿塞」之問世、藥到病除、屢試屢驗、奏效如神行銷無幾、竟有千萬病者、得以脫離苦海、重覩天日。恢復固有健康。領略人生幸福。此誠非爲誇躍藥效之說明與其費千言萬語、不如請經服者之一證更不如自身試服一日。請諸熱思之。幸勿自誤！

包裝二十四片

股份有限公司 柳韓洋行

大連・美國洛山磯・天津・京城・台北

滿洲國總批發處　大連市大黑町二九

電話㊂一二四一五

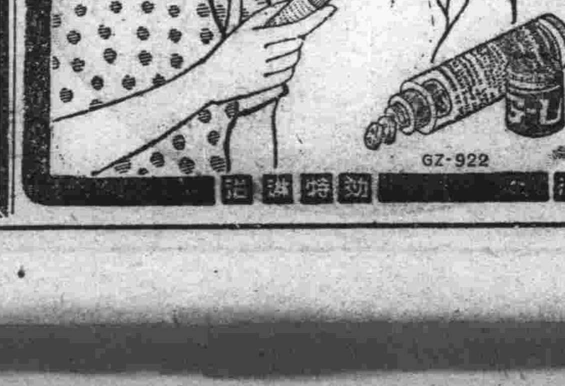

新治淋內服特效劑

G-U-CIDE

治-尿-塞

（各埠著名藥房均有出售）

本劑有粉劑片劑及注射劑三種　各大藥房均有經售

婦科良藥

婀閥好萌（オバホルモン）

調經得子

醫師 劉鶴芝先生報告

今春三月、余與梁女士結婚、當時因伊月經不順、即使內服婀閥好萌片劑、服至一百五十片時、諸症全癒、現且已受孕三月餘矣。

武田長兵衛商店

滿洲武田藥品株式會社

40(5)83

獻給將婚的男朋友們

（浩）

將要踏進兩性生活的男朋友們，您們一定抱懷着希冀着，將以何種方法，才能使兩性生活，達到至善且美的途徑吧，這卻無須我說的這裡告訴您一個簡易的密訣

但是我先聲明，這方法係指經濟能獨立的人而言的

成爲兩性生活的原動力雖說是以愛情爲礎石，然而以我想，和它有同等價值的，能作爲它的前提要件的，無非離不了經濟（金錢）兩字呢

男朋友們，如果您把金錢這大權柄，完全歸您所有，換言之，金錢的增減，完全歸您掌管時，那樣您們的生活，永久會充滿着，喜氣融融的形象吧

爲甚麼？您們一定會說我這論調過於抽象了，不過我不願再作深一步的說明——只有心領而不可言傳聰慧的男朋友們，勿煩我說，自然可以想象而知的

男朋友們，這密訣是我所体驗到的，如果您以爲有可採納的價值時，不妨試看，試看倒是我這論調有效與否

六月七日

現代家庭主婦應有的知識（三）

本來是用不着說誰壓迫誰，作丈夫的不能不研究一下丈夫學，作主婦的同時也不能不讀一下主婦經，所謂丈夫學，主婦經，總不外乎五恕諒而已，五諒五恕是家庭幸福的種子，是夫婦和美的基礎工作，能够彼此諒恕，才能招來一切良好的果子，所以作主婦的要得到家庭幸福就當在諒恕原則之下，在可能範圍內，使家庭生活去適應環境

五、家庭節約的勵行

勤儉這兩個字，是由古到今立身的美德，蓋勤能補拙，儉可養廉，國能如是，則國强，家能如是，則家興，人能如是，則志定，況在此非常時局下，節約的聲浪響徹雲霄呢，下列舉出這幾項，都是簡而易行的，希望家庭主婦們，實行起來，直接免去了家庭上的無味消耗，間接充實了國中的需要，一舉兩善備，負有重大責任的主婦們，何樂而不爲呢

1、衣服上的節約

俗語說「穿破是衣，到老是妻」細味那個語意衣服必須穿破再做新的其餘以外也很明顯，現代的婦女們，不穿不合時代化的衣服，不穿舊衣服及鞋襪等等，不知損失多少有用的金錢，消耗了多少丈夫的腦力與血汗，在良心上，在理性上，都有點說不下去，那麼實行節約怎麼辦好呢，必須要將就穿舊的，實在不能穿的衣服，可給小孩改造，再把大孩的衣服，給小小孩改造，依其年歲的高小，而定改造衣服的標準，廢物利用對家庭的補助，實非淺鮮，勇於實踐的主婦們，必能坐言起行罷

2食品上的節約

粗茶淡飯，養志益身，這是人類不可少的秘訣，不必一飯百金，山珍海錯去裹腹，當此物價飛騰經濟緊迫的今日，主婦們須實行食品上的節約，規定一日三餐，飯菜的種類，雖然很多他的選擇一方要注重養料，一方要顧及經濟，不必專求價高的食物，食物的營養料多少，固不在於價值的高低，價值高貴的食物，多半是稀有的東西，但養料未必多於其他食物，譬如燕窩，魚翅，雖屬珍品若是分析起來，也和普通的食物相差不多，再如山藥和甘藷，養料雖一樣，而價值相差懸殊由此可知食物不必以高貴爲美了，若在禮拜的日子或一日十五日，另外作佳肴亦未嘗不可，全在主婦自己的斟酌了

三、住室上的節約

當此房荒時期，對於住宅的節約，也要實行，不然家庭上的收入，一定要與收支相差太多，結果是難免債台高築，爲今之計，宜主張居室清潔與簡單，關於採光換氣應注點意，不必專求華麗，也不必額外點綴，能這樣就可以不消耗金錢影響經濟的

四、在行上的節約

安步當車，前人已先我說過了，蓋徒步有益健康，這是人人所共知的，乃一般主婦們，本無若大緊急的事件，爲表示闊綽，出門就坐車，不但消耗金錢，往往尚有發出馬驚車撞的意外危險，豈不是挐錢找禍嗎主婦們，應改絃更張，若無急事，可以徒步往來，養成習慣，打破以坐車爲闊綽，不坐車爲貧窮的理論，向新的途上走去，作新國的模範婦人吧

五、燃料的節約

煤的節約運動爲國策中之一，這是今日所共認的，除了正當需用外，不可多消耗，尤其是冬季的爐子，不可太熱，太熱不但煤多消耗，且有礙衛生，妨礙健康，莫此爲甚，主婦們，責任重大必須要實行起來作富家强國的運動

六、粧飾的節約

淡掃蛾眉，不施鉛華，古來婦女們美的方法，到了現在，掩却了本來的天然美，而以人工的矯飾，風流所及，此行彼效，平均計之，一個中等家庭裡，婦女們，每年胭脂香粉口紅種種的消耗，何止數十圓，擴而全國計算起來，不知幾千萬萬，理應將牠減少用的成分，或根本摒除一點不用，有益國家，其功茜偉

七、娛樂上的節約

有勞動，有娛樂，這是人類營生上，不二法門雖然娛樂也要有限制，不可放浪形骸，遲眠宴起，花費金錢，貽悞正事，且害身心，勞精耗神，該多們不上算，主婦們，須具相當的覺悟，爲丈夫節省金錢，爲兒女作一個標榜，那才是賢妻良母呢，努力吧，急速與盟邦的主婦們相提並論吧

孕婦忌食諸物

（開原笑哭）

自死肉、猪血、甲魚、椒、煎炒、野味、薑

孕期宜食諸物

海參、白菜、蓮子、熟藕、山藥、蔴油、猪肚、豆腐皮、橄欖仁

凡有孕之後，飲食宜淡泊，不宜肥濃，宜輕清，不宜重濁，宜甘平，不宜辛熱，孕至六七箇月，豆腐皮蔴油二物最宜常用之以蔴油解毒，腐皮滑胎，且清而兼補，如能食二百餘張，則生產極宜

診室

問我是一個二十七歲的商界司賬人，因爲先後天的缺欠，早婚的傷損，及生活職業的追促，現在已演成少年老的形勢，好在近二年來因感殘軀之露骨，深恐長此敷衍，墮落可慘，是以日常起居生活，頗抱愼獨主義，睡眠自十時至五時，計七小時，起床後全身以毛巾冷水濾摩及盥櫛，雖嚴冬未嘗稍輟，早晚履行，八步錦及建國体操之運動，每於住家一月之期間，對於房事因乘爲求子起見，每年僅十次以內（但前年時有滑精之症頗覺見愈祖信當此履行此症可不足畏）惟自覺如此鍛鍊既驟，終無効色，不過職人羸傻偏之弱體，而病臟常不見臨，故精神作用自頗推懸於此也，但散人食慾回振，惟消化極端不良，每食後腹中澎脹，心神恒爲之擾，自知此病有跌蹶全体之影響，爲此敢懇示以健康之明路，拯我於永火之中，則今生不忘、大德

思危待教商塵

答、思危先生鑒，貴体如信叙之鍛鍊，可謂履行修養之衛生家矣，若再加以飲食之檢點，及胃腸消化藥之常服，或許不至殘廢無用，仍希繼續保養鍛鍊不輟爲是，處方例

（一）大黃根末五・瓦、（二）ピオラキジン一・瓦、マグネシア五・瓦アペチン二・瓦、メントール〇・一瓦、一日量分三回食後服

以上爲十包，一日三回，每服一包食後

（三）次サリチル酸蒼鉛ザロール，炭酸カルシウム，以上各兩瓦，一日量分三回，食後服用（大連市蓬萊町公澤醫院長賈雨田）

幾種有益健康的良好蔬菜

聖人曾說：「食色性也」那們有機會來談談吃喝問題，固不敢美之曰「率性之謂道」但在維持這一架活機械上講，亦不應鄙之爲「閑嚼蛆」吧！

據科學家立論，吾人不管採用何種食物，所需者不外水分灰分（礦物質）蛋白質，脂肪，炭水化物，與維他命（或稱生活素）之六種要素換言之，無論其爲燕尾駝峰菜根，蔬水，苟能爲吾人所消化，供給上述諸要素而不含有毒質者，皆足視爲優良之榮養品「魚，我所欲也，熊掌亦我所欲也」，固足令人垂涎三尺，「飯蔬食飲水，曲肱而枕之」又無礙於窮歡樂，直言之「吃飯」養生而已並不必要其水陸畢陳，珍羞是選，何況通俗所謂美饌盛饌者，養分未必豐厚，勞苦胃腸或且獨多，正不必因其難致而貴視之

社會內中下級多而富有者少，故蔬食者衆而肉食者稀，動物性食品以味厚質濃，植物性食品亦足以養生而益壽，縱有時消化較難，成分較淡，似低於榮養，然亦因此而有抑止腹內過度腐敗及通便清腸之功，失之於彼者收之於此，終年蔬食的人們，無意中亦邀大眷，殊不必以「朱門酒肉臭」而怨天尤人也

蔬菜在榮養價值上固已不讓於魚肉矣，其特殊的功能尤不可忽略，今列科學家研究之結果數則於後，聊供參考，更勸饜膏粱足肥甘的人們勿護簡約素食者獨多享清福也

一、蘿蔔　含維他命C富糖化酵素，能治積食不消化痰，止嗽，去熱，止渴，解酒醉，船暈煤毒，利尿，通便，能助澱粉及肉類之分解間接有助於蛋白質之消化，天氣亢燥時，常取綠蘿蔔生食之，可免喉部發炎煮食之亦足健胃

二、胡蘿蔔　含維他命ABC皆甚豐富，食之下氣補中，利胸膈，安五臟，令人健飯，更可治久痢去惡血，貧血者食之二三月，皮膚可現櫻桃色，患肺病者榨汁而食之，有神效，燒焦食之，可止咳，葉與冰糖蒸食之，治咽頭腫痛

三、蕪菁　根富維他命B，葉富維他命C醫經云，蕪菁氣味苦，無毒，常食通中下焦，有止渴，利五臟，解麵毒令人肥壯之效

四、山藥　群方譜云山藥性甘，溫平無毒，鎭心神，安魂魄，止腰痛，治虛羸，健脾胃，益腎氣，止洩痢，化痰涎，久服耳目聰明，輕身不老，且因含蛋白質甚多，易消化，富滋養但不易食之過多

五、生姜　爲健胃發汗劑，能治消化不良失眠等症，又能止痢，去袪痰，其搾汁可用以消虫毒

六、藕　富鐵鈣及鎂諸成分，可以强心臟，止肺結核出血

以上數種，均爲家庭之良好食品，非較「食肉者鄙」所及物也

德國補充勞力女工

德國勞力不足，都由婦人補充，陸軍工廠與兵工廠多數的母親們都把她們的小孩託付與附屬託兒所，自已專從事於武器彈藥的製造寫眞上右爲託兒所午眠的兒童們左爲正在工廠工作的女工們

待婚的男女該明白遺傳学

王榮芝

（二）

所以在一個小小的受精卵中含有父系母系兩性的遺傳子，所發育的受精卵成了人體，有一部分像母親更有一部分像父親，一母所生子女數人，性情各有不同，就兩性「遺傳子」的作用之實證，我國的俗話說「一母生九子，子子各別」也就是這種關係，試觀其父母之愚蠢者其子不敏，其父母乖巧者其子聰慧，即所謂「父之英雄兒好漢」如「世代書香」如詩豪印人太戈耳者，其祖其父三世文豪，所以產有詩豪太戈耳也

以上所論遺傳的原理，以下再論遺傳之現像，若果明白了遺傳之原理再察閱了遺傳之現象，而遺傳學之梗概，可了然過半矣，那末待婚者之選妻，待嫁者之選婿則必各得所適，不至於所配之偶有缺憾之處也

乙、遺傳的現象

研究人類的遺傳現象，極爲困難因爲夫婦生子女沒有幾個，不易找到端緒，再者人又不肯把已身去供給那人生生物學家，去任意的實驗查驗，如果研究一對有價值的男女，察其結婚，察其生子女，其子女再相適者結婚，這一類之事實罕有，不過可談於紙上，不能實際有如此之實施，何以故因人之壽命有限，雖以察考到幾代的統計，可是經多數學者苦心研究，有調查之良果，對人類的遺傳已有相當之成績可言

玆將遺傳之現象列後，以供參考

（一）「眼的遺傳」是最該注意的一件事，因爲人的眼目，是人全身的燈，眼目瞭亮全身光明，眼目昏花，全身都黑暗

一，「色盲」色盲是對於色彩不能辨別，雖有數種色盲，然最普通者爲紅綠色盲，對紅綠兩色，辨之不清，多視成灰色，色盲在眼疾中，最有遺傳的可能性，色盲之遺傳者，男多於女男子占百分之四十以上女子占千分之五以上，次記色盲遺傳之原理

（ア）父親色盲，母親健全者，則所生子女皆健全、子女之身雖健全但其卵子中含有色紙因子

（イ）父親健全，母患色盲，其子女自身及卵子均健全，男孩皆必患色盲

（ウ）父親健全，母身亦健全，其卵子不健全含有色盲之因子者，所生之子女中，女兒皆健全，男兒多色盲

（エ）父親色盲，母自身健全，卵子不健全，所生子女皆爲色盲

（オ）父母均爲色盲者子女皆必患色盲

二、「螢盲」俗稱夜眼又謂之鬼眼，在白晝强日光之下，一無所見，每至日沒後，則眼目視物格外之眞確清楚，多因母親卵子不健全，與有螢盲之因子所致

三、「夜盲」患此病者白天光線强烈時，和普通人之視力一樣，可辨物体之形式，一到夜間等於瞎子分後天先天兩種，後天者缺乏營養先天者由於遺傳，其遺傳之現象與色盲同，在女子患者，皆能遺傳於子女

四、「視神經消耗症」受此症遺傳者，不知覺間便發病，雙目漸次失明，在本症系統之男子若自身健全，與自已血統無關之子女結婚後，惟其所生子女皆健全，惟女子屬於本病系統者

聲聲慢

—一一七—

趙㴱九著　林明海繪

〔禁止轉載及上映〕

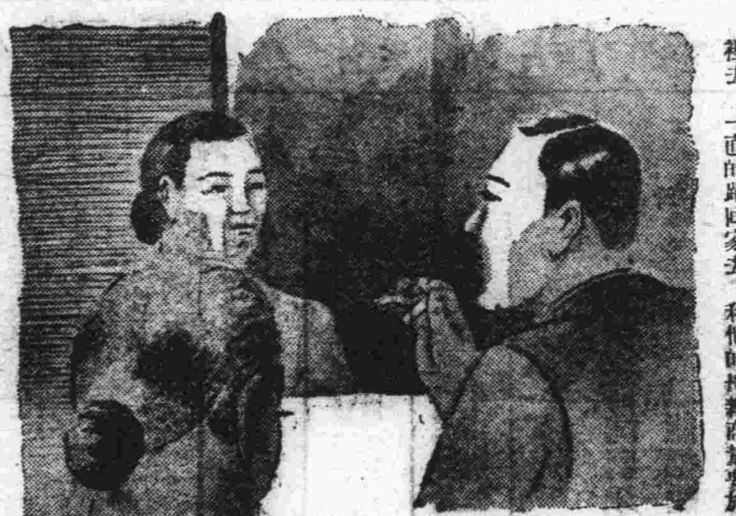

「打牌？」廣博文急忙的說：「我可眞的不能去打牌，我還有一件事情，非要今晚辦不可，請你們要多原諒。」

「什麼事情？」徐萬有說：「有事情明天再辦，」

「不行，」廣博文又說：「我有一時一刻也不能耽誤的事情，今天晚上若不辦，明天便不行了，你們非打牌不可，韓小姐可以替我打，贏了我們均分，輸了是我自已的，好不好韓小姐？」

「可也好！」韓素珍笑着說：「不過我的牌打的太不好，總是輸的時候多，」

「沒有關係，我預備五百塊錢，你輸吧，」廣博文說着便吵々要趕快吃飯，而其外的人因爲預備要打牌，故都響應了起來，告訴快開飯，他們把飯吃完了，除廣博文獨自回去外，都到韓素珍家裡打牌去了，那愛麗也被邀了去，且說廣博文由飯館子裡出去後，也不到梅弄影家裡去，一直的跑回家去，和他的母親商量要於最近期內，和梅弄影結婚，徵求他的母親同意，而他母親對於他結婚的事，當即表示贊同，因爲她願意自已的兒子，早日結婚，她可以早一日抱孫子，她在她的兒子廣博文和梅弄影約婚後，便常主張急速結婚，但廣博文因爲聽從梅弄影的意見，又因爲已經接受了梅弄影的條件，沒能容納她的早日結婚的主張，故常常表示不高興，而此次見自已的兒子竟自動的要結婚，簡直把她樂的，臉上皺紋都要展開了，所以第二天吃完朝飯，便打發呂媽把媒婆王老太太找了來，關於最近要舉行結婚禮的事，請她給和梅家商量，王老太太一聽此話，便有點躊躇，因爲梅廣兩家的婚約，是她經手的，關於梅弄影要求畢業後再與廣博文結婚的事，她是很知道的，她並且知道梅弄影的意志很堅決，決不是普通的女子可以隨便說服的，所以躊躇着不敢當即允諾給辦，廣博文見王老太太躊躇，乃微笑着說：

「王伯母請不必躊躇，她現在已和我定了婚，她便是我們家裡的人，她既是我們家的人，她便得聽從我們的話，並且現在的女學生，都是不可靠的，如果有不良少年去引誘她們，她們是常要失身而至陷入悲苦淒慘之境的，梅弄影雖然不至於那樣，可是那樣大的一個女子，也沒人敢担保她所以我要急於和她結婚，」

「是的，」廣博文的母親也急忙插嘴說：「現在這些姑娘們，那不像我們那個時候，三門不出四戶的，

現代藥化學之威力
全治皮膚病
天恩水
堪可自誇之四大特長

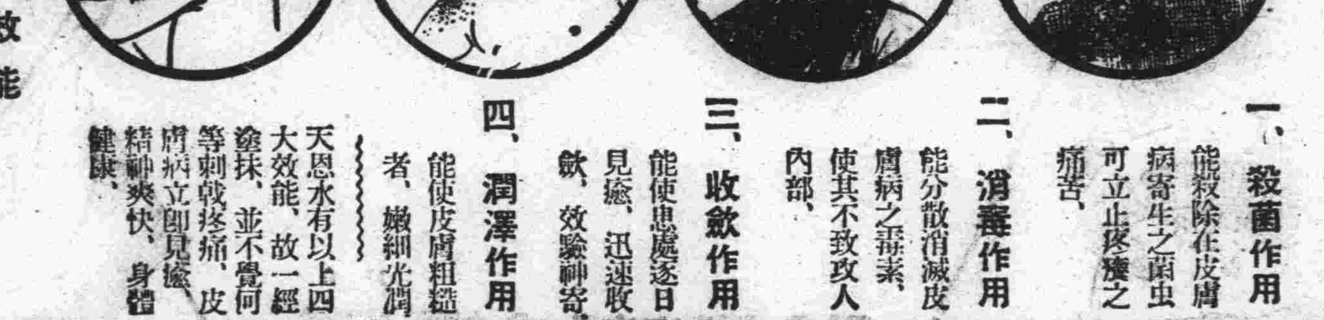

一、殺菌作用　能殺除在皮膚病寄生之菌虫可立止疼癢之痛苦、
二、消毒作用　能分散消滅皮膚病之毒素，使其不致攻人內部、
三、收斂作用　能使患處逐日見癒，迅速收斂，效驗神奇、
四、潤澤作用　能使皮膚粗糙者，嫩細光潤

天恩水有以上四大效能，故一經塗抹，並不覺何等刺戟疼痛，皮膚病立即見癒，精神爽快，身體健康、

●主治效能
乾癬，濕癬，疥癬，爛瘡，痒瘡，禿瘡，水結子，面皰，雀斑，凍傷，火傷，白頂瘡，水泡疹，金錢癬，牛皮癬，粉刺汗疹，口瘡，耳瘡，頭瘡，蚤蚊臭虫等之刺傷，刮臉割傷，等一切皮膚各病

●天恩水藥價　日金　三角，五角，一元，二元

各名埠，均有代售處，請選向各該地藥房指名購買爲妳，或直接函知東京藥院，並將藥價及郵費一角二分寄下，當即將藥品交郵寄上，不致有誤，

天恩水總發售處
東京藥院本行　日本東京芝區田村町四丁目四番地　電話（芝）一八七四番　郵局振替東京六〇一〇〇番
東京藥院分行　日本大阪天王寺石ケ辻町二十四　電話天王寺三五五六番　郵局振替大阪六〇八一八番

金城銀行大連分行
本行辦理存欵放欵匯兌商業銀行一切業務各大都會均有分行辦事處或特約代理機關
行址　大連市山縣通三三番地
電話代表（三）六一一一三　（三）六一一一四
匯兌部專用電話（三）一〇四三
本行特種小額存欵利息優厚手續簡便

三版出書
酬世大觀　各界適用　人人宜備
人生處世！不可一日缺此書！！
社交應酬的顧問！救濟學識的導師！（備有新書目錄承索附郵四分）
世事頻繁，社交日廣，非有新知識新技能，難以應付現社會之需要
這部「酬世大觀」是大規模之「文件倉庫」各種文件，應有盡有，大量供給，用之無窮
這部「酬世大觀」是大衆的「案頭顧問」關於柬帖，楹聯，會計，契約等件以外並有各界當用之新資料
無論政，商，工，學，以及各機關均宜購備
全書要目
建國精神，謌讌文件，謀事文件
喜慶文件，聯對文件，喪葬文件
通信文件，契約文件，雜用文件
家庭會計，營業會計，商業文件
營業函件，商業廣告，公文文件
一般文件，付郵資表，電碼新編
◆全書百餘萬言，件件均合實用◆
▲洋洋兩厚冊……裝美麗精匣▼
▲實價二元正……特價一元五▼
（外埠函購另加寄費一角六分）
奉天小北門裡
大東書局總發行所

眼科專門
光明醫院
院長王義心
（入院隨意）
大連市西崗得勝街九番地
（新開大街南頭路西）
電話（三）一一〇七番

◎堅固馳名之◎自轉車◎惟下列各牌
老牌
日之本牌　富士牌
進出牌　快活牌
三來斯牌　白馬牌
總代理店
奉天大西邊門外路北
金龍自轉車行
直輸入　自動自轉車　自轉車　帶貨車　批發零售
（電話）零賣部（三）二三五一　二二五一
批發部（三）一八九八　二七六〇
撫順支店　二五六〇　二八五二

汗疱

POMPHOLIN

脚趾濕癢治療劑

塩野牌

疱膚靈

永年不癒的汗疱患者尤須一試其效!!

「疱膚靈」乃屬專治汗疱之聖藥 淡綠色芳香性之液劑也 其組成係柳楊酸化合体爲主之酒精性溶液 富於滲透性 殺菌力極强 無論如何潛伏於深層病竈之頑固的汗疱 如塗布本液劑於患部 一滴即靈 去濕止癢 立即痊癒使之完全根治 且各成分之配合 均爲合理的 以調節其解離與反應故 因之減少其疹痛性 並不污染衣服

【包裝】10cc 30cc 100cc 500cc

製造兼總發售處 株式會社 塩野義商店 大阪市東區道修町三丁目 奉天・天津・上海・廣東・漢口

滿2—8P

全世界未見類例之 生殖器障害 神經弱衰之 特效藥

專賣特准

康阜爾萠

男用女用

人生以何物爲幸福非位高官貴之故也非財多家富之故也惟以健康爲幸福世間擁有鉅萬財產富比王者然因身体虛弱不能享人生無上之幸福夫婦和合之愛漸衰而起家庭之風波者不乏其人如欲享人生之眞幸福者務須保持身体之健康而得天賦之快樂永不失閨中之歡是爲緊要若夫靈藥康阜爾萠係據最近進步之阜爾萠學說以特殊方法抽出各臟器阜爾萠用之製成含有阜爾萠之最適量醫藥學界諸博士均經試驗皆稱揚其功效之絕大歐美醫藥界推奬不措之高貴藥本藥有粉片液三種醫師使用注射液一般人可用片或粉藥其用量適宜其功效卓著因生殖器發育不完全生殖機能障碍性的神經衰弱等常覺不滿自愓愧者服之即得康復精力壯盛前後判如兩人自恨服用本藥之晚凡願享人生之眞幸福者無論身体之健不健請速服本藥勿疑勿遲

【文獻說明書送呈】（男用 婦用共）

【適應症】

生殖器發育不全 生殖器之發育不良、二次的性徵發現不全、不毛症、不姙症、無月經

生殖器機能障害 早漏、夢精、遺精、陰萎、勃起力減退快感不良、不感症、[illegible]等之疾患

性的神經衰弱 頭痛、頭重、不眠、記憶力、思考力、判斷力等減退、疑心病、四肢及腰部之厥冷等之疾患、

【包裝價格】（男用・婦用共）

注射液	一管二cc五管入	金五・〇〇
	同上一〇管入	金九・五〇
藥片	六〇錠入	金二・五〇
	一八〇錠入	金七・〇〇
藥粉	三〇瓦入	金三・二〇
病院用	注射液五〇管入・一〇〇管入	
	粉末一〇〇瓦入・二五〇瓦入	

製造元 國際何爾猛研究所 大連市浪速町一四七

總發售處 日本賣藥會社 奉天、哈爾濱、出張所

特約店所在地 大連、旅順、金州、皮口、瓦房店、營口、海城、鞍山、遼陽、奉天、撫順、安東驛、鐵嶺、開原、四平街、昌圖、公主嶺、長春、吉林、哈爾賓、齊齊哈爾、其他各埠著名藥店全有代售

代表新人趣好的獅子牙粉！

他的効果是不用多說的 就是他的味兒和香氣 也是當代唯一的！

睡覺前洗刷牙齒 把口裏弄乾淨來 自然就能把睡覺中繁殖的細菌的活動力弄弱下去的。所以要防止牙虫與牙槽膿漏時 那『睡覺前的獅子牙粉』是少不得的。

可喜在睡覺前使用獅子牙粉的事 已標成爲社會一般的習慣了！這樣的好習慣 處此非常時局下 寔堪加額慶祝的！

M—6

滿洲ライオン歯磨株式會社

獅子牙粉